朝鮮日報 朝刊
本紙朝夕刊十二面
發行人兼編輯人 方應謨 印刷人 金[illegible]
發行所 京城府太平通一丁目六一 朝鮮日報社

社說

議會權限縮少論과 政黨

—政黨政治의 存廢岐路—

一

軍部에서 提出한 行政機構改革案에 잇어서서 無任所大臣을 國策代理者로하야 副總理格으로 두자한것이 政府內에 一大問題가 되어 廣田首相을 비롯하야 各閣僚間에 反對說이 實現한 가운데, 가튼 改革案中에 議會權限을 縮少한 條項은 民政、政友、社民等 各政黨及 貴族院方面을 極度로 刺戟하야 政民連繫說이 나오고 憲政擁護論이 擡頭하얏다。議會權限縮少條項이라한것은 立法府와 行政府를 峻別하야 立法府인 議會는 政府에 對하야 責任을 負擔할것이 아니오 議員은 國務大臣이 될수업다 하는것이다。그러므로 이 軍部案이 實施된다면 議會에 基礎를 둔 日本의 現議會政治、政黨政治는 그 機能을 完全히 喪失하고 말것이다。

二

議會政治、政黨政治의 否認傾向은 英佛米等 數三個國을 除하고는 거이 世界的 現象이다。싸베트聯邦이 共産主義의 立場에서 이것을 否認하는것은 벌서 前부터의 일이지만 伊太利의 파씨즘、獨逸의 나치즘、其他 各樣各色의 議會政治、政黨政治의 否認思潮는 東西洋을 風靡한다。日本도 五、一五事件以後 或은 擧國內閣의 이름으로、或은 超非常時協力內閣의 이름으로 政黨內閣이 出現하지 못하고 議會內의 政治鬪爭이 活潑하지 못한것은 周知의 事實이다。軍部가 이 機會를 利用하야 行政機構를 徹底改革하야 政黨으로하야금 政治에 干與할 機會를 업시하랴는것은 現情勢의 시킴이아니라 할수업다。

三

議會政治、政黨政治 그自體에 對해서는 實否兩論中모다 一理가 잇다。政治를 一二獨裁者에 맥기는것보다는 人民의 公正한 投票에 依하야 選出된 議員들로 하야금 그 政見에 따라 活動케하되 國務大臣은 人民의 選良인 議員가운데서 採擇하고 그들로하야금 議會에 責任을 지게 하는것은 民意尊重의 意味에서 贊成할바이라하는 理論이다、愚夫愚婦라도 人民이면 投票權이 잇다하야 그들로하야금 議員을 選出케하고 그들로하야금 政治를 運用케 한다는것보다는 賢者、偉人으로하야금 公正히 政治를 運用케 함이 낫다는 論이나 見解에 따라서는 一理가 잇다。要는 그 政治를 運用하는 勢力이 人民에게 잇느냐 或은 다른데 잇느냐에 따라 定해질것이다。그런데 滿洲事變以來 政治勢力이 漸次 政黨으로부터軍部、官僚로 가게된 日本에 잇서서는 漸次 議會政治、政黨政治에 改革을 要求하게되는것은 不得已한 事情일 것이다。

四

如何 憲法에는 반듯이 政黨을 組織하란 말도 업고、政黨內閣을 組織하란 말도업다。그러므로 軍部案이라는것이 憲法違反이라 할수는 업다。그러나 議會政治、政黨政治를 金科玉條로 삼고 議會政治의 三四十年의 歷史를 자랑하는 政黨及 貴族院方面에서 그러케 이에 應하리라고는 생각지 안는다。犬養內閣의 倒壞以後 政治를 軍部에 一任지 안는다고 해슨 元老重臣의 意圖도 이러한 改革에는 反對할것이다。그러므로 이 軍部案은 現內閣의 손으로 成立될수업고、만약 軍部가 이案을 貫徹하라면 現內閣의 倒壞도 不辭치 못할것이다。實로 이 軍部案을 둘러싸고 政黨政治는 存廢의 岐路에서다。

軍事聯絡緊密로써 綏遠防禦陣强化

蔣介石張學良閻錫山中心의 洛陽會議의 重要性

【北京二日發同盟】洛陽에서열린 蔣介石、張學良、閻錫山、王[illegible]의會合은 近來稀有의事로 事態의 重大性을 如實히 示한 洛陽會議의重大性은 綏遠省主席傅作儀氏의 綏遠方面의 現地狀況報告에 基하야 重要對策을 決定한것은 確實하다 即 中國側은 今後 綏遠問題에關하야 中央地方의 軍事連絡의 緊密을 期하는同時에 從來의 消極的方針으로부터 攻勢 防禦의 積極的方針으로 轉換하리라 洛陽會議決定事項의 第一表現은 綏遠에서 나타나리라고 觀測된다

그리고 傅作儀氏는 一兩日太原에 滯在하엿다가 綏遠으로 歸還豫定이다

「國家의現勢와前途」 蔣介石氏의演說要旨

【上海一日發同盟】蔣介石氏는 一日 洛陽軍官學校分校記念式에 出席하야 『國家의現勢와前途』라는 題目下에 大要 左와 如한 演說을 試하엿는데 蔣介石氏의 最近心境을 表示하는것으로 注目된다 即 最近의 統一完成은 國家의 劃期的進步를 示하는것으로 中國의 今後는 確固한 自覺에 잇다 民族光明을 爲하야 반드시 軍民堅實한 精神으로써 前途를 樂觀하고 奮鬪할것이다、個人이나 國家도 이 成敗興亡은 全然 自覺自立하고못하는데 달려잇다 同胞同志는 各自自覺하면 國家의 復興은 반드시 期하고 待할것이다 今日民族의 復興을 企圖하려는 國家에 危害를 與하는 奸官 特히 智識잇는 組織的奸官의 罪를 肅正消滅할것이다 共產黨과如한것은 其가장甚한것이다 最後에國家興隆의大道는 眼前에잇는바 全國軍民이 精神을 堅固히하야 一致團結 民族的獨立을爲하야 奮鬪하기를 希望한다

勞働組合幹部 罷業反對表明

【紐育一日發同盟】太平洋岸沖仲仕組合의總罷業은 드듸여 大西洋岸에도 波及되여 國際海員組合所屬의 仲仕二千名은 一日協議한結果 大西洋岸全港에서 即日總罷業에 들어가기로決定、범서能業防害警戒의 警報陣이 活動을開始하엿다 그結果 紐育港에 停泊中인 各船은모다出港不能이되엿다 但勞働組合의 幹部連은 罷業反對를 表明하고잇고他方國際沖仲仕組合長 라이안氏는 大西洋沖仲仕組合은 罷業에參加치안는다는旨 言明하고잇기때문에 形勢混沌하야 進行은 豫想할수업다

中國共產黨이 國民黨과提携申請

【上海二日發同盟】信憑할側으로의 情報에依하면 甘肅省內에서 合流한朱德、毛澤東、徐向前、賀龍、蕭克等의 共產軍은 同省內北部一帶에 蟠居하야 可及的으로 [illegible]

防共、北中兩問題 中國의反省要求

須磨總領事新訓令傳達

【南京一日發同盟】日中交涉에對한 有田外相의新訓令을携帶하고 昨夜南京에歸任한 須磨總領事는 一日午前九時 總領事官邸에 雨宮、中原陸海兩武官의來邸를求하야 日中問題에對한 內地一般의 空氣를 傳하는同時에 停頓狀態에잇는 日中交涉打開에關한 陸海外三省間에 一致된 最後的方針을 傳達、事官、須磨總領事、吉岡、松村兩書記官等現地首腦部가 總動員하야 新訓令에基하야 萬全의具體案을作成하고 日中交涉最後의場面을 展開하기로되엿는데 川越張群第七次會談은 二日午後에開會할模樣이다 右交涉開始에際하야 難關으로指目되는防共、北中兩問題에對하여는 어데까지 中國側의 反省을 求치안코 中國側에 對하야 誘導的大國的態度로折衝에 臨하야 東亞永遠의 平和確立의 大原則下에 日本側의 主張貫徹에 邁進하기로되엿다

日蔣馮玉祥氏는 共產黨과의 提携下에 抗日戰線을 强化하라고 主張하고 孫科 于右任은 一方에서 共產黨의 抗日戰線統一提案을 容認하고 中央常務會議에서 正式討議에 附하는것으로 支持하고 잇는데 會議出席者의 過半數의 贊成을 어더지못하야 後日에 留保되엿다고傳한다 또 中央에서는 陳布雷、朱家驊兩氏가 一日南京發落陽에 向하엿는데 兩氏로부터 蔣介石氏에 右情勢를 報告할 豫定이라한다 南京交涉은 漸次最後的段階에 到達하랴는 이 時機에 中國側은 政府首腦兩者를 持하는 態度를 未定하고 今後의 對日動向에 對하야도 어느程度의 示唆를 與하는것이라하야 駐中各方面은 자못 此를 重大視하고잇다

西班牙政府軍一部 叛軍側에歸順?

政府軍側에는蘇佛人이多數 但、叛軍司令部發表

【사마랑카一日發同盟】叛軍司令部發表에 依하면 一日마드리드에 北方에서 多數의 政府軍이叛軍에 歸順하엿다한다 一日戰況은 다음과갓다

一、마드리드北方戰線에서 政府軍將兵多數가 叛軍에歸順을申請하엿다

一、마드리드南方에서는 叛軍은 政府軍을 擊破、헤스라飛行場附近과 村落을 占據하엿다 先鋒部隊는 一日中에 마드리드에向하고 다시 十五軒進擊한 政府軍의 大砲二門 機關銃十數를 鹵獲하엿는데 此等武器는 모다佛國製인것及 政府軍의 指揮官中에는 蘇聯將校가 參加하고잇는것이 判明되엿다 北方아스트리아戰線의 노라河附近에서 政府軍은 多數死體를 遺棄하고 潰走하엿는데 死體中에는 蘇聯人佛國人도相當히 發見되엿다

一、政府軍은 最近마드리드南方에서 反擊에 成功하엿다고 放送하고잇는데 右放送은 全然 事實無根으로 叛軍은依然히 着着首都에向하야 進擊中이다

伊新外交策에對한 佛國政府側의見解

【巴里一日發同盟】伊太利政府의 新外交政策에對하야 佛國政府側은 不滿의 意를 表明하고잇는데 政府側의見解를 綜合하면左와如하다

一、뭇소리니首相의宣言은 로카르노會議開催가 遂遲한 을 더욱 加重케하엿다

二、中歐及 地中海問題에對한新政策은 最大의 困難을 招來할 것이다

消防組員表彰

三橋警務局長談

明治佳節을當하야 菊花가 爛漫한 [illegible] 永年勤續者로서 消防에 [illegible] 九氏에 對하야 빗나는 表彰이 擧行됨은 지극히 欣喜에 不堪하는바이다。

周知하는바와가티 朝鮮의 消防은 그沿革은 아직淺薄하나 一般의 深甚한 理解와 關係者各位의 異常한 努力에 依하야 逐年 그內容을 充實擴充하고잇서 都市消防은 勿論이오 地方消防組에 至하기까지 그面目을 一新하고잇다 特히今年四月에는 全鮮의 消防을모아 大日本消防協會에 加入식히고 日本內地와 同樣、總裁宮殿下의 令旨를 奉戴하야 活動의源泉으로하고 더욱 民衆의 信望을 올리며 消防의 眞價發揚을 期하고잇스므로 朝鮮消防이 今日의盛運을 보게된것은 今日表彰을바든 諸氏의힘이큰것이다 玆에 永年에 亘한 諸氏의 辛勞에 對하야 기피敬意를表하고同時에 此嘉日을當하야 表彰을 契機로하야 將來益益朝鮮消防의 中堅核心으로서 奮勵協力하야 消防報國의 實을거다하기를 바라고마지안는바이다

一、功勞章授與者 一名
江原道伊川消防組組頭 鄭寅順

一、精勤章授與者 三名
忠淸北道深川消防組組頭 元寬德道 慶尙南道統營消防組小頭 淺原秀三 慶尙南道釜山消防組消防手 高橋涉

一、銀盃一組授與者 六名
▲忠淸南道新城消防組組頭 正井禮太 ▲全羅北道扶安消防組組頭 岡田惠島 ▲慶尙北道金泉消防組組頭 小川不關雄 ▲平安南道平壤消防組小頭 朴基淳 ▲江原道三陟消防組組頭 土谷善太 ▲慶尙南道釜山消防組小頭 原田泰藏

一、銀盃一個授與者 四名
▲忠淸北道永同消防組副組頭 泉良一 ▲京畿道京城消防署消防員 金漢人 ▲全羅北道群山消防組消防手 末弘三 ▲咸鏡南道新浦消防組組頭 佐藤彦七

一、木盃一組授與者 四十五名
▲忠北堤川消防組副組頭 河林定次郎 ▲忠南廣川 組頭 梅光作市 ▲全北裡里 副組頭 江[illegible] ▲同[illegible] 組頭 小[illegible] ▲同藤江 組頭 飯盛文二郎 ▲平北江界 組頭 早立良吉 ▲同[illegible]州 組頭 木村[illegible]市 ▲江原[illegible] 組頭 戶川[illegible] ▲京畿[illegible]川 組頭 上村[illegible]兵衛 ▲同[illegible] 組頭 金允吉 ▲京畿[illegible]店 副組頭 [illegible] ▲同 仁川 小頭 [illegible] ▲忠北 [illegible] 消防手 [illegible]一郎 ▲忠南大川 副組頭 櫻井安次郎 ▲同[illegible]山 組頭 仲井[illegible] ▲同[illegible]川 小頭 石川[illegible] ▲全北南川 小頭 田村治作 ▲全南大同組頭 平野[illegible] ▲同[illegible] 組頭 [illegible] 坂木[illegible]太 ▲同火田 組頭 申正浩 ▲同[illegible]光 組頭 松岡佐吉 ▲同[illegible]島 消防手 植田[illegible]松 ▲同和順 消防手 朴一祚 ▲慶北浦項 小頭 落合[illegible] ▲同安東 消防手 迫水伊太郎 ▲同若木 組頭 石田[illegible] ▲慶南[illegible]城 組頭 津田實 ▲同入佐 組頭 馬本增太郎 ▲同[illegible]浦 小頭 朴根守 ▲同泗川 副組頭 秦又一 ▲黃海黃州 小頭 [illegible] ▲同沙里院 副組頭 李應淳 ▲平南平壤 副組頭 熊谷[illegible]四郎 ▲同江東 副組頭 平山秀藏 ▲同南浦 小頭 岡本新一 ▲平北[illegible] 小頭 布施[illegible]平 ▲同北鎭 小頭 小宮新三郎 ▲江原[illegible] 組頭 東[illegible] ▲同江陵 副組頭 杉本[illegible]助 ▲同大和 副組頭 崔允在 ▲咸南新浦 小頭[illegible] ▲咸北明川 組頭 朴[illegible]海郎 ▲同雄基 副組頭 朴容洙 ▲同會寧 小頭 安江兵吉 以上

夕刊後市況 二日

◆大阪短期氣配◆

大新	七一九〇	(不變)
鐘新	一七八四〇	(一〇高)
日產	八四四〇	(二〇高)
東新	一三九二〇	(二〇高)

◆橫濱生糸後引◆ 當限 七九六〇〇 先限 七七七〇〇

◆福井人絹後引◆ 當限 六三二〇 先限 六一七〇

米國大統領選擧戰 ⑤

韓普容

待望의 十一月三日은 오고 마럿다! 今日 早朝부터 全米四十八州의 坊坊谷谷에 展開되엿슬 選擧騷動이 歷歷히 聯想된다。特히 뉴욕、쉬카고等大都市의 投票빡스附近에 雲集할 數萬名 選擧民?、그리고 民主共和兩黨의 最後의 發[illegible]을 [illegible] 이들것은 筆者까지도 二國의 選擧結果分에 차이거된다。政治에 興味를가지고 米國實情을 잘 아는사람은 亦是 筆者와가튼 늣김을가질것이다。

그러면 今日總選擧의 結果는 어찌될것인가? 루-스벨트氏가 再選될것인가? 랜든知事가 當選될것인가? 余는 四年前 即 一九三二年 總選擧때에는 斷然 루-벨트가 當選되리라는 確信을갓고 當時東亞日報를 通하야 豫言하엿다。그러나 이번選擧結果에 對하야는 輕輕히 豫言할勇氣를 갓지못하엿다。前番選擧때로말하면 筆者가 그땅에잇서서 모든情勢를 直接細密히 볼수잇슨까닭도잇지마는 그보다도 選擧戰自體가 이번에잇서서는 誰何를 莫論하고 斷定的으로 豫言하기어려우리만치 諸般情勢가 複雜 微妙하야 兩黨勢力이 伯仲的形勢에 잇는까닭이다。三十一日 華盛頓電을 보드래도 民主共和兩黨이 모다 自派勝利를 確信하고잇스나 公平한 第三者로보면 今回選擧만치 豫想할수업는 選擧는업다」하엿다。나는 이觀測이 正當한것으로 보고잇다。그리고 兩黨勢力이 이가티 伯仲되어 一般의 輕輕한豫測을 許諾지안느니만치 選擧戰은 未曾有의 白熱戰을 演出하게되고 選擧費로보드래도 有史以來의 新記錄的 巨額에 達하게되엿스며 따라서 吾人의 興味도 그만치더 濃烈한것이다。

루-스벨트의 人氣로말하면 뉴딜에對한 違憲判決이야 내렷건 마렷건 지난六月까지도 斷然優勢하야 同氏의 再選은 거이 確定的으로 볼수잇섯다。그러나 九月中旬以降 特히 [illegible] 랜든知事가 優勢한듯싶어 언지안랏다。여기 米國社會各機關의 人氣測定도는 選擧豫想의 模擬投票結果를 보건대 아메리카輿論研究所(American Institute of Public Opinion)의 九月中의 人氣測定調査에 依하면

	루氏支持	랜든氏支持
	五二・六%	四七・四%
豫想獲得州數	二九	一九
豫想獲得投票數	二九二	二三九
農民間人氣	五四%	四六%
婦人間人氣	五三%	四七%
靑年間人氣	五九%	四一%
被救濟民間人氣	八二%	一八%

그리고 同研究所에서 公開投票로 어든 뉴딜에對한 實否는 民主黨은 贊成이 九七% 反對가 三%요 共和黨은 贊成이 一〇% 反對가 九〇%이엿다。

그러나 他方 Literary Digest 의 模擬投票의 十月 二十一日까지의 結果를보면 總票數 二、一五八、七三九票中 랜든氏가 一、一八二、三〇七票요 루-스벨트氏가 八七八、五二六票 即 三十萬票의 大差로 랜든氏가 리-드하고잇다。

模擬投票나 人氣調査以外에 實際選擧로서 루氏가 慘敗한 것은 去九月十六日에 擧行된 메이州의 選擧結果이다。米國四十八州中 四十七州는 大統領選擧해(年)의 知事및 上下院議員選擧를 大統領選擧와 同時에擧行하나 唯獨 메이州만은 大統領選擧에 압서서 九月中旬에 擧行하게되다。따라서 메이選擧結果의如何는 大統領選擧의 前哨曲으로 一般의 多大한關心을 갓게되는 勿論이다。그리하야 「大統領選擧戰은 메이州가 가는대로 갈다!」는 말까지 생기게되엿다。이러케 重大한意義를가진 메이州의 九月選擧에잇서 民主黨이 慘敗하엿다는것은 루氏에게는 커드란 傷處가 되지안을수업다。그리고 反面에잇서 共和黨은 메이州의 勝利를 十一月三日 選擧도 우리의것이라고 氣勢를 노피며 랜든知事도 메이州選擧結果를 「米國民은 現政府를 이以上 支持함은 危險하다는것을 안證據로 共和黨의 前途는 祝福될것이다。」라고말하엿다。

그러면 大統領選擧戰은 果然 메이州가 가는대로 갈것인가? 이것은 共和黨의 宣傳이오 決코 그러케簡單히 速斷할것은못된다。웨그러냐하면 메인州는 元體共和黨地盤이 구든州로서 米洲四十八州中 이러케까지 共和黨을 支持하는州는 또업다。同州가 一九三四年 中間選擧때엔 民主黨으로 간것은 事實이나 이것은 例外的事實이아니라면 루氏의人氣가 當時 얼마나 宏壯하엿던가를 證據하는以外에는 아모것도아니다。一八八八年으로부터 一九三二年에 이르기까지 四十四年間 十二回에亘한 大統領選擧에 잇서서 메이州는 單한번(一九一二年윌손大統領當選時) 民主黨에 갓슬뿐이오 其他十一回는 모다 共和黨으로왓던것이다。따라서 지난 九月選擧에 同州가 共和黨으로왓다는것은 어떠한意味로는 當然히 올것으로 온데 不過한것이오 이것을드러 宏壯히 떠들것은 업는줄안다。

랜든知事의 人氣가 九月以降 急激히올라가게된것은 워얼街를爲始하야 全國大資本家가 積極的으로 支援하여주는까닭이다。그들은 뉴딜政策에 依하야 餘地업시 破壞되엿든 産業을 蘇生시킨것은 事實이나 蘇生된今日에는 뉴딜의統制政策이 過分의 利潤獲得에障碍가됨을알게되여스므로 産業自由를 標榜하는 랜든氏를 支持하게되는것이다。華盛頓電에依하야 一月以降 十月二十八日까지의 兩黨選擧費用을 보건대 共和黨은 [illegible]에 對하야 民主黨은 三百四十萬七千弗 半도못되는 [illegible]이라하나 이것으로써 兩黨의 背景을 알수잇다。그러나 選擧費의 多寡를가지고 곳 選擧結果를 豫言하기는 어려우며 더욱이 今回選擧에잇서서 그러하다。웨그러냐하면 루氏는 PWA에依하야 數十億弗의 資金으로 救濟事業을 하고잇는즉 直接間接으로 이 救濟를 밧는사람은 루氏를 支持할것이므로 써이다。俗稱 『루氏에게 三十億의 選擧費가잇다』는말은 三十億弗의 救濟費를 말하는것이다。

그럼으로 루氏에게 不利한事實은 뉴욕知事를 八年이나 이섯고 一九二八年 民主黨大統領公認候補로까지나갓든 루氏의先輩 알프레드・스미드氏가 뉴딜에反對하고 랜든氏支持를 聲明한點이다。스미드氏은 워얼街의 代辯者이니만치 그의 行動은 當然한것이지마는 루氏에게는 多少打擊이되지 안을수업다。十一月日밤 뉴욕市 카네기홀에서 랜든知事支持를 聲明한 스미드氏의演說에對하야 民主黨側에서는 아모影響이업은 無意味한 演說이라하지마는 共和黨側에서는 이演說로依하야 랜든氏에게 적어도 三百萬票는 더올것으로 觀測하고잇다。

알・스미드以外에 루氏에게 障碍가되는것은 第三黨의 勢力이다。社會黨 다-마스氏以外에 極端的 인플레派의 下院議員 렘케氏(統一黨)가 出馬하게 되엿는데 그를 支持하는者가 社會正義同盟의 카플린僧正、루이지아나州獨裁官 故로옹氏의 一黨、養老年金支給案으로 有名한 타운센드一派等 모다『데마고그』한 政治家들의 集合體이니만치 그勢力을 輕視할수업는同時에 그들이 侵食할投票가 랜든氏의 領域보다도 루-즈벨트氏의 領域이 더만흘것은 容易히 推測할수잇는것이다。

이와가티 最近情勢는 루氏에게 不利한듯하나 이것으로 곳 速斷을 내릴수는업다。루氏의 人氣는 비록 내리막을 만낫다하드래도 地盤이잇는人氣요 랜든氏의人氣는 急작히이러난벼락人氣인것이事實이다 랜든知事에게는 워얼街를背景으로한 金權的絶對支援이잇스나 루氏에게는 國民의 多大數를占領한 細民層의 支持가잇는것이다。그러면 今日選擧의 結果는 金權萬能의 아메리카니만치 結局 金權을 背景으로한 랜든氏가 當選될것인가? 多大數의 細民層과 靑年사이에 人氣가노픈 루-즈벨트氏가 勝利할것인가? 斷定的으로 豫言할 判斷力을 가지지 못한 筆者는 讀者諸君과함께 特別한 興味를갓고 明日의外電을 기다릴뿐이다。(完)

十一月三日은 왓다! 民主黨? 共和黨?

輕視할수업는 第三黨의勢力 兩黨의勢力은伯仲

(寫眞上은 去二十九日 씨라큐스民主黨大會에서 가튼黨員들 [illegible] 民主黨支持를聲明한 루-즈벨트氏、下는 去十月一日 뉴욕市 카네기홀에서 뉴딜은 米國을 共產主義化하려는 非아메리카的政策이라고 攻擊하는 알・스미드氏)

루大統領再選確實

【紐育卅一日發同盟】大統領選擧戰을 目前에두고 米國輿論研究所에서는 卅一日夜까지의 豫想을 發表하엿는데 右에依하면 루즈벨트氏의再選은 疑心업다고하엿다 即 總投票中 루즈벨트氏(民主黨)五三・八% 랜든氏(共和黨)四二・八% 렘케氏(統一黨)二・二% 토마스氏(社會黨)〇・九% 其他〇・三%로 全國四十八州中 三十一州(直接投票의 總票數三二五票)는 루즈벨트氏에게 三州(總票數十二票)는 랜든氏에게 갈것은 確實하며 殘餘의十四州(總票數一〇四票)는 未定이나 其中 九州는 民主黨에 남어지二州는 民主共和黨이 서로伯仲하다고한다 (夕刊旣報再錄)

せちがらい世にこれは又

一躍成功の快報

算盤一つが唯一の武器

算術に讀み書きが上手でも珠算が下手では折角の讀み書きも丸潰れで他人の前で思はぬ恥をかく事が多い、殊に珠算が上手な爲め小僧から一躍重要な地位に出世した例は珍しくはない。銀行・會社・商店其他如何なる職業でも珠算が上手なら人に認められ立身出世が早い。大阪市東淀川區西町現代出版社から發表された「新式珠算速成術の祕訣」を見るとどんな素人でも一週間位の練習でメキメキと上達するやう苦心研究の結果獨特の考案で、寄算、掛算、割算、暗算法、求積加乘法、開平法、開立法、步合算、其他珠算全般に渉って一々挿繪を入れてカユイ所へ手の屆くやうに詳述されてある。同書は四六判クロース金文字箱入美本定價一圓五十錢の所大特價「一圓」で前記現代出版社で一般に頒布して居るから希望者はハガキで申込むと代金は着拂で送料共一圓卅八錢で送本の由。但し目下發賣記念の爲め今回右「珠算練習の秘訣」の註文者に限り「詳解九九ノ原理」及び「珠算用算盤」一個を景品として添付し無料で贈呈すると。

手紙上手は 立身出世が早い!

植原文學士發表

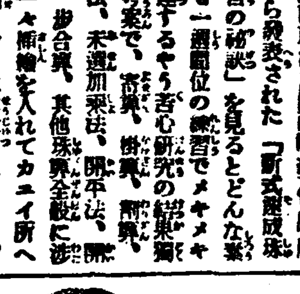

交際でも商取引でも手紙が上手であると人から尊敬され何事でもうまく世渡が出來るが反對に手紙が下手では噓も同樣で思ふ事が充分表現出來ず忽ちに誤解を受けたり先方の感情を害したりして飛んだ失敗をする事が多い。文學士植原路郎氏の「實用新案手紙大辭典」は實用、交際、商用、ハガキ文、候文と口語文、趣味の手紙其他凡ゆる手紙の書方や常識が即座に解り如何に手紙下手な人も本書一册あれば思ふ通りの手紙がスラスラ書ける爲に理想的の手紙辭典である。同書は四六判クロース金文字箱入頗る美本定價二圓の處一千名限り僅かに一圓送料十五錢と云ふ破天荒の値段で特賣中である。尚同じく右發賣記念の爲め、常用漢和辭典(定價一圓)いろは引新辭典(定價一圓)の二册を特別景品として右手紙辭典註文者に限り同封無代進呈さる由、景品だけでも一圓以上の價値あり實に出版界空前の壯擧である。希望者は至急大阪東淀川區西町、現代出版社宛申込めば代金は着拂で送料共一圓卅八錢で送本すると。

スバらしい!

内職副業が 發見された

ぬれ手で粟のつかみ取りと云つた樣な物は危險性が多くて一寸手が出し難いそれよりか一日四五十錢でもよい確實に收入ある内職副業があれば一家の増收を得て生活安定幸福な生活が營まれる。今回大阪市東淀川區西町現代出版社から發表された「内職副業總案内」は理想的の資本で老幼男女誰にも出來而も無資本同樣か又は極小資本で本業副業として確實有利な仕事を調査發表し内職副業の仕入製品の販路迄も記載してある。同小資本で出來る小賣店の開業法及賣得同書は四六判三百頁で特價九十六錢で前記現代出版社で一般希望者に頒布してゐるから直接ハガキで申込めば代金は着本拂で送料共一册廿錢增で送本の由。

發見された

雄辯の秘訣

「演說上手は立身成功の基なり」と云ふが現代は實際言論の時代である。自分の意志を一つとして發表出來ず寄すべき式辭挨拶すら碌々出來ない人がある此の樣な人は現代の社會では如何にすれば雄辯家となれるか?今回大阪市東淀川區西町現代出版社から發賣された「式辭と演說挨拶の仕方」は麻生先生が苦心の編纂だけあつて噓でない人なら誰れでも本書によればメキメキと上達雄辯家となれる良に理想的の快著である、殊に本書には知名人士の式辭、演說、挨拶等の實例を無數に載せてあるから辯論演說、式辭、挨拶等何時如何なる場所でも臆面することなく唯一枚で意味明瞭、論理整然、威風堂々として大いに氣焰を擧げ識者の聽衆をしてさながら醉はしめ又は聽せしめヤンヤと拍手喝采を受く事は請合である。それで同書は最新版四百餘頁クロース金文字箱入美本定價一圓五十錢の處千部限り破格の一圓で前記現代出版社で一般に頒布してゐるから希望者はハガキで申込めば着本拂で送料共一圓卅二錢で送本する由。

出よで雄辯家

金!金!金!金! 金儲けは?

何んと云つても相場である然しそれだけ危險があるがこの危險を防ぎ得たなら相場程面白いものはあるまい、百萬圓、千萬圓儲けた所で誰一人苦情を云ふ者は一人も無い天下晴れての大儲けである、今度阪市東淀川區西町現代出版社から發行された「株式期米相場必勝戰術」と云ふ相場道の秘密書により何人が試みても決して損をせない大理法を公開せるものので此の理法の活用により一攫千金を得ら虎の卷である、玄人と素人を不論一刻も早く」讀せらる可である。それで同書は定價二圓の所先着五百名限り特價一圓五十錢で前記現代出版社で希望者に頒布してゐる、ハガキで申込めば代金は着本拂で送本すると。

大正七年八年頃鑄造の

五十錢銀貨が 八十圓に賣れる

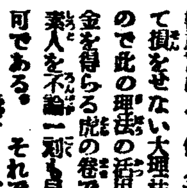

ウソのやうな眞實!皆さんが日常使用してゐる貨幣の中で隨分高價な物がある中には數百圓する貴重品もあり一錢銅貨で四五十圓、穴錢でも二三圓から百圓以上に直ぐ賣れる物がある大阪市東淀川區西町現代出版社から發行の「金銀銅貨幣名鑑」により是等の隱れた寶を見出して儲けて下さい。見出した物は三越ある大阪市東淀川區西町現代出版社へ送れば直ぐ送本の由

家相と名前の吉凶

家相と名前の吉凶によつて災天死又は幸福榮譽に不可思議な關係がある。大阪市東淀川區西町現代出版社から發行の「家相家相と名前の付け方」(特價一圓)は如何に悪いと思はれる家でも凶相を知ると共に凶相を避けて吉相となす事が出來るといふから何をおいても先づ讀む可き書である。又縁談に家屋を求める人、病人の絶へぬ家、貧困家庭の人、立身榮達の悪い人は必ず家相と名前に注意するから注意すべきである。希望者は前記現代出版社へハガキで申込めば代金は着本拂で送料共一圓廿五錢で送本する由。

作石方法變更으로 農家에 不便多大
가마에다 一定하게 計斤作石
一般商界에도 影響

【大田】대전지방은 금번에 평년작을 예상한것도 욱심한 도열병으로 일부촌동에 지나지못하고 도로혀 대감수를 보게되얏다는데 지주들은 전번대로 고률의 도조(賭租)를 매여 수만의 소작인에게 일대공포를 주게되야잇는터인데 더구나 미곡(米穀)의 검사가 혹독할뿐아니라 도방침으로 작석(作石)에 반드시 「가마니」에 너어서 기계로 고은색기로 묵되 매가마니에 정조구십한근식 넣지안흔것은 취급하지못하게되얏다 공판한농촌에는 저울(斤)어업을뿐어니라 가마니와 색기를 구하기도 문제이며 일정한 근수를 넣는것은 더욱 곤난한일이라 여러가지로 농민들의 곤난은 말할것도업거니와 곡물상(穀物商)들이 크게 타격을 밧고잇는터이라 농촌에서는 원성이 자자하다고한다

治外法權의 撤廢로 在外施設을 移管
龍井·延吉兩醫院을 滿洲國에

【龍井】함북도의 재외시설(在外施設)로 간도(間島)에 잇는 함북도립의원(咸北道立醫院)인 룡정의원(龍井醫院)과 연길의원(延吉醫院)은 전자는 대정칠년 후자는 소화팔년에 각각 설치되야 이래 제간도 조선인을 상대로 치료에 노력하여왓스나 지난번의 치외법권철폐(治外法權撤廢)로 인하야 만주국측에 이관할것이라고 하여오는중 토지건물(土地建物)기타 재산일체를 그대로 만주국에 이관하기로 정식결정을 보게되얏다한다

거리에나온김장

朝鮮神宮에서 明治節奉祝式
京城府主催로擧行

삼일의 명치절(明治節)에 경성부에서는 오전열한시반에 조선신궁 광장에서 다음과가튼순서로 봉축식(奉祝式)을 거행할터이라한다

一、一同着席
二、一同起立(喇叭)
三、修祓
四、神宮拜禮
1、喇叭(國歌) 2、吹奏(此、間國旗揭揚) 3、府尹玉串을 捧呈(此時는全員最敬禮)
五、國歌合唱二回(奏樂)
六、奉祝文朗讀(府尹)
七、萬歲三唱
八、休(喇叭)
九、退散

在鄕軍人京城分會 會令發布奉告式

제국재향군인회경성분회 본회주최의 회령발포봉고식 및 현합분회창립 십오주년 기념대회는 삼일경성부주최의 명치절봉축식이 끗난뒤에 어어서 조선신궁광장에서 다음과가튼 순서로 거행할터이라한다

一、奉告式並記念式典
1、修祓
2、國旗揭揚 國歌合唱(樂隊)
3、玉串奉奠 喇叭(國歌)
4、皇居遙拜
5、會令發布奉告文朗讀
6、勅諭奉讀
7、式辭
8、訓示(師團長 憲兵司令官 支部長)
9、來賓祝辭
10、祝電披露
11、放鳩
12、萬歲三唱
13、國旗降下 會歌合唱(樂隊)
二、市街行進 自午後零時四十五分至午後一時十分 經路=神宮—南大門—府民館
三、創立十五週年記念(於府民館)

仁川山根町一帶 七十餘戶撤去命令
住民側에선反對理由를列擧하야 關係方面에陳情運動

【仁川】인천부산근정(仁川府山根町)일대의 주민삼십삼호에대하야 그지주송본좌시(松本佐市)로부터 경성지방법원에 의뢰하야 철거명령을 나리엿다함은 기보한바와갓거니와 지난삼십일에도 계속적으로 신정숙(申貞淑)외에 삼십구인에게 동일한 철거명령을배부하얏다 이로써전후이회에 칠십유호에대한 철거문제라 지주의요구대로 철거를한다하야도 지대문제가잇서 과연이문제가여하한귀결을지여줄지가 주목되는바이다 그리고도 한가지 주민측에서는 반대의 리유를열거하야 변호사에게 위탁하고 이어서 탄원서등을 작성하야 경성지방법원장에게 각관계관청에제출하고 적극대항하리라하야 문제의추이가주목된다한다

淸州商業新築落成式

그동안신축중에잇든 재단법인청주상업학교교사는 공사가완료되엿슴으로 오는팔일오전열시반부터 그학교강당에서 락성식을거행할터이라는데 벌서 각방면에 청첩을보내여 당일 다수의참석을기대하고잇다한다

林産道路工事熱望
面當局態度如何로는 住民大會열고積極對策講究

【淳昌】전북순창지방에는 금춘부터계속되는 한해와풍해의뒤를 이어 도열병(稻熱病)이창궐하여 전군의수전총경지면적칠천삼백정보중 피해면적이 오천오백여정보나되고 오할이상의감수를 보게되야 …… 귀령면 월정리로부터 인계면 도룡리까지의 림산도로를 …… 다소의곤란을 …… 도로를 확장개선하여서 …… 세농민의 수출을 원활신속케하며 …… 지케하여달라고 …… 망하는바이오 당해면당국의 태도여하에 따라서는 면민대회라도 소집하여서 도군(道郡)두당국에 다진정을 하리라고한다는데 수만의제민의 구급책은 순창지방의 중대문제라고한다

帝國議事堂竣工記念 郵便切手葉書를販賣

체신국에서는 오는 칠일에 제국의회의사당(議事堂)준공식을 거행하기위하야 채색철판(彩色凸版)으로 인쇄된 일전오리 삼전 륙전 및 십전의 네종류의 기념우편절수 및 의사당을 바인채색의 그림엽서를 발행하야 전조선 각우편국소에서 팔게하고 또 각지 주요우편국에서 특수통신일부인(特殊通信日附印)도 사용할터이라한다

京城驛頭의 "스"博士一行

在米朝鮮人慈父
스틔분슨博士入京

미주(米洲)에서 공부하든 조선인학생들에게 만흔 편의와후원을주고 조선기독교포교에도직접간접으로 오랜인연을가진 프린스톤대학(大學) 신학과명예학장(名譽學長) 「젠스·스틔분슨」박사가 세계일주의도중 이일오후 삼시삼십분착 열차로 경성역에 와서 씨는프린스톤대학 신학과 사이에 이십사년간 학장으로 잇든 조선기독교계의 중진인 정인과(鄭仁果) 백락준(白樂濬) 윤치영(尹致暎)씨등 십여명의 조선 학생에게 자부와가티 대하여 주엇고 현재도 조선인 학생들을 위하야 여러가지로 로력하고잇는 어씨 역두에는 전긔제씨외 오륙십명의 긔독교관계자들이 그를 마저다 그리고 유지수십명의 …… 마치 고국에 온듯하다 …… 삼일(三日) 오후六시반에 시내명월관(明月館)에서 씨의환영회를 열기로되엿다 …… 만흔 열긔、순후한 백성들의모양은 가장인상적이다 …… 씨는 수십일간 서울에 체류하는동안 현지동에 잇는 선교사 「궝스」씨의댁에 류숙할터이라한다

羅津港大草島에 東洋屈指의燈臺
無線標幟、羅針局倂置
工費二十萬圓으로來十五日에竣工式

【羅津】라진항대초도(羅津港大草島)는 공비 이십만원으로서 작년시월에착공하야 지난달말일에 준공되야 오는십오일에 준공식을 거행하리라한다 이등대는 동양적으로 굴지하는 륙십만촉광(燭光)의 일등등대로서、광달(光達)거리가 백이십오리의 능력을가젓고 무적경호(霧笛警號)는 발동기 십오마력으로 십오리가되는외에 무선표치국(無線標幟局)과 무선라침국(無線羅針局)이 아울러설치되야 해상의극히우수한시설로 오、륙월의농무중에도 이리만큼 안전하게되엿고 초대수원은 장곡천일웅(長谷川一熊)씨이하 직원십명이 배속되엿다한다

白菜難과窃盜

【仁川】금년의 농작은 전부보도에의하야 일반이 주지하는바와 갓거니와 금년은전후조차 해피한현상을보히주어 우리의 삶일사리에 보기드문현상을 보혀주고잇서 경인지방에서는 백채가에 적지안흔 두통을느기여 심한곳은 우유가보다 고등귀한형편이라는바 이와한가지 백채절도가 성행하고잇다 부천군다주면(富川郡多朱面)박수남(朴壽男)은 전후수회를통하야 부근채전에 침입하야 수백여폭의 백채를절취판매하야 소비하얏다 마침이소식을접한 인천서에서는 지난일일 체포하얏다한다

二十餘名小作人 爭議調停을申立
調停結果가注目處
三割減의凶作不顧코從前作料要求로

【咸平】함평군학교면 대동당면소작인 서봉준(徐奉浚)외 이십육명은 지나간이십사일 자긔들의 지주 목포부상반정에 거주하는 소송모(小松某)를걸어 목포재판소에 소작쟁의조정신청을 하얏다 그내용을듣건대 전남령암군 문모(文某)가 엄마전 강림(岡林)이라는사람에게서 이토지를 매수하여가지고 소작인들에게 말하기를 이토지를빗사게사서 부친에게 꾸중을 듯게되엿스나 매번 검미(檢米)는 내가할것이니 열려말고 나의요구대로 그전소작료의 일할오부가량식을 올려달라고함으로 작인들은 문씨의말대로 그소작계약을써준것을 전기문은 그소작계약을가지고 전기소송모에게 매도하얏는데 이번에 소송지주는 금번 변사가 삼할이상의피해로 감수되아잇슴을 불고하고 소작인들에게 문모에게서받든 소작게약에의한 소작료를 독촉하얏스므로 소작인들은 분개하야 목포재판소에 그와가티 조정신청을 제출하얏다는데 그결과가 주목중이라한다

梨花女專音樂團 地方에巡廻演奏
北朝鮮과滿洲國各地에까지
音樂普及이目的

부내리화여자전문학교(梨專)에서는 해마다 음악보급을 목적으로 음악단을조직하여가지고 전조선각중요도시를 순회하며 음악회를 열어오든바 금년에도다음과가티 개성(開城)평양(平壤)신경(新京)합이빈(哈爾賓)등 여덟곳에서 본사각지국의 후원미테 음악회를 열기로되야 그음악단은 윤성덕(尹聖德)김영희(金永熹)두교수인솔미테 구일경성역을떠나 각지방에 향하기로되엿는데 각지방의 음악회일자와장소및 순서는 다음과갓다한다

音樂會開催時日場所
▲開城十一月九日中央會館大講堂 ▲平壤同十日 白善行記念館 ▲車輦館同十一日車輦館公普大講堂 ▲安東縣同十二日公會堂 ▲奉天同十三日未定 ▲鐵嶺同十四日 未定 ▲哈爾賓同十六日 公會堂 ▲新京同十七日 公會堂

音樂會順序
一、合唱 크리그럽
二、피아노二重奏 劉曲實 全光穎
三、三重唱 崔永愛 朴亭鄕 韓一順 李善惠 李宜英 李慶煥
四、獨唱 洪恩惠
五、피아노獨奏 尹恩姬
六、合唱 二、三學年
七、獨唱 崔永愛
八、合唱 크리그럽
九、피아노二重奏 韓一順 李陵姬
十、二重奏 朴亭鄕 李宜英
十一、피아노獨奏 金信福
十二、獨唱 李慶煥
十三、合唱 크리그럽
十四、校歌

梨花女專 巡廻音樂團

在東京同胞들의 救濟金遝至
南朝鮮罹災民에送金
本社東京支局에依託하야

【東京】횡빈시학견구소야정(橫濱市鶴見區小野町四〇番地)에 둔 신내천현조선수재구원회(神奈川縣朝鮮水災救援會)에서는 남조선수해리재민을 위하야 조직한 이래 구제금 모집에 맹활동을 한결과 전후이차에 거액의 금품을 보내엿스며 지난팔일에는 정리위원회를 개최하고 동구원회를 해산하는동시에 제삼차 송금으로 일백십이원륙십칠전(一百十二圓六十七錢)을 리재지에 전달하야 달라고 지난 십팔일에 본보지국으로 의뢰하야오는바 동구원회가 구성된 이래 약삼개월에 긍하야 자못 열과성의로서 전혀 구제금모집에 주력하야 거액의금품을 리재지에 송금하얏다함은 갸륵한일이라하며 ◇ 동경시세전곡구북택정(東京市世田谷區北澤町)에 둔 재동경조선음악가협회(在東京朝鮮音樂家協會)에서는 지난팔일오후칠시 W·M·C·A대강당에서 동협회 회원이 총동원하야 조선수해구제음악회를 연바 장내는 대만원으로 대성황을 이루웟고 당야에 수입된 …… 오전을 리재지에 전달하야달라고 지난십구일에 동협회대표방일(方一)씨가 본보지국을 내방하고 위탁하고갓다한다

金庫門고리 잡고飮毒騷動
내숭한窃盜의寸劇

일일 오후열한시반쯤되여 시내 본정(本町)이정목 구십번지 「내쇼날」금전등록기판매소(金錢登錄器販賣所)에 어떤괴한이 침입하야 금고를 열랴고 애쓰고 잇는것을 집안사람들이 발견하고 붓잡으려고하니 별안간에나는지금청산가리(靑酸加里)를먹엇다고 야단을침으로 그집사람들은 겁이나서 간호하여주면서그의동정을보앗스나 하등 별다른 모양도업슴으로 그때야 그의거짓말이라는것을 알고 곳 본정서에 인치하엿다

京城消防署點檢
十一月五日訓練院서

경성소방서에서는 경기도경찰부와 공동주최로 오는 십일월오일 오전열시부터 부내의 상비와 소방대원(消防隊員)전원을 훈련원(訓練院)광장에모혀노코 남(南)총독이하 관계관민 구백여명을 초대하야 대대적으로추기점검(秋期點檢)을하기로되엿다

男女 淋疾 蔘茸五淋錠

懸吊式無届·無鑑札·無稅
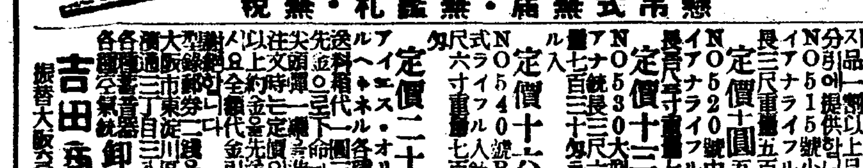
空氣銃特價販賣
定價十圓五十錢
定價十三圓
定價十六圓
定價二十圓
吉田商會

好職業
福榮本舖 大阪天王寺區寺田町

小兒內科 血液檢查每日施行
趙漢英醫院

外科 肛門病科
醫學博士 朴昌薰
每日施行

純金代用品
三成金 釜山에 出現
貴金屬 裝身具一式 美術品製作 總販賣
三成金製作所 釜山府草梁町五六二
崔孝成

創立明治參拾貳年
株式會社 朝鮮商業銀行
京城府南大門通二丁目
頭取 朴榮喆
專務取締役 堀正一

腫脹速治

特許 韓氏膏藥 HANSHIKOYAK
平壤府港町九十四番地 中城韓藥局

리—도式
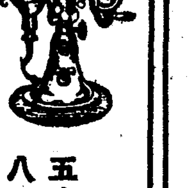
돈버는機械
五合의쌀과、옥수수가 八升의菓子가된다
(定價表進呈) 釜山府寶水町一丁目 城野製作所

英國 ベル サーカス
世界三大써—커스 第一位
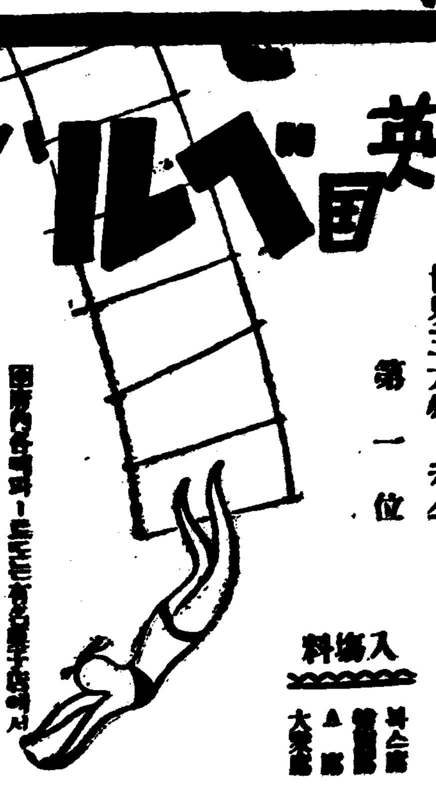
森永ミルクキャラメル
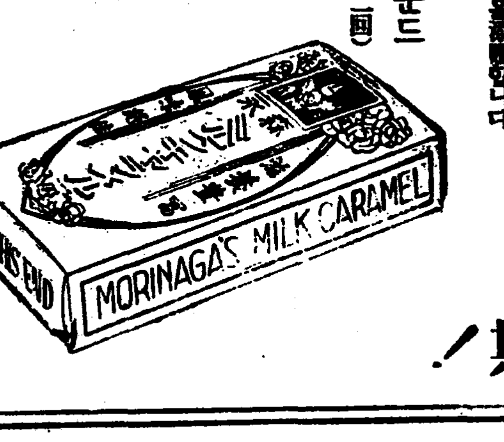
MORINAGA'S MILK CARAMEL
◎場所 於獎忠壇그라운드 (晝夜二回)
三十錢分을添附합니다
入場料
大好評으로七日까지延期!

京城版

膨大하는大京城의 刮目할水道網의延長

收入만도四萬圓增、其他의支出도各各增大

豫算追加更正七萬餘圓

경성부에서는 오는사일오후두시에 경성부회의실에서 부회(府會)를열고

一、昭和十一年度京城一般會計歲入出豫算追加更正의件
一、昭和十一年度京城府農糧資金特別會計歲入出豫算追加의件
一、廢道敷地賣却處分의件
一、土地坪數割賦課決定의件
一、京城府會會議規則中改正의件

을 결정할터이라한다

소화십일년도일반회계세입세출추가경정예산은세입에는 경상부(經常部) 경정예산액으로삼백사십륙만오천오백칠십삼원과 림시부(臨時部) 경정예산액으로 삼백이십륙만 일천칠백오십이원으로한계 륙백칠십이만칠백이십오원인데 경상부에 사만구천륙백칠십팔원과 림시부에 이만이천일백칠십이원으로 한계칠만일천팔백오십원이 추가되엿스며 세출에는 경상부경정예산액으로 이백륙십팔만 사천칠백 이십삼원과 림시부경정예산액으로 사백사만이천오백구십구원으로 한계륙백칠십이만칠백이십원인데 경상부에 륙만사천칠백삼십삼원과 림시부에 칠천칠백일십칠원으로 한계칠만일천팔백오십원의 추가가되엿다 일반회계의 세입이 추가하게된내용을 보면경상부에 수도수입(水道收入)으로 사만구천륙백칠십팔원이 (수도증설관계로)부른것과 림시부에 전년도조입금(繰越金)으로 이만이천일백칠십칠원이추가 (전년도에 사용여금)하게된 때문이다

그러고세출추가예산의 내용은 부회의원 십오명증선에따라 한명에대한 년액오십원의 하반기분(下半期分)이십오원식 계산하야 한계삼천칠백오십원과 부회상임위원 (府會常任委員)도 삼명을 증원할예정으로 한사람아페 년액백원의 하반기분오원식 계산하야 한계일백오십원과 각 교육부회(敎育部會)상임위원도역시두명식 네명(일부、이부)을증원하게될터이므로 한사람아페년액륙십원의 하반기분 삼십원식 계산하야 한계 일백이십으로이에따른 비품비용(備品費用)등 일백사십오원을 추가한것과 이바게 토목과(土木課)의 기사 (技師)한명증원 내무과(內務課)의서기두명을 증원할필요로 말미암아 이천삼백삼십구원을 추가한것과 촉탁(囑託)및용인(傭人)증원으로 이천사십칠원을 추가한것이 중요한것들이다 그리고 또 채석장(採石場)사업비와 수도비(水道費)부민관비(府民館費)기본재산조성비(基本財産造成費)등세출예산도 추가경정되여잇다 세출림시부에는 신영비(新營費)로 삼부제시행(三部制施行)에 따라 부장및과장관사기타 전화증설등의예산을 추가하게되엿다

渼洞公普卅週年 記念式盛大히擧行

시내 미동(渼洞)공립보통학교 창립제삼십주년기념식은 이일오전십시부터 동교교정에서 열리엇는데 각처(各處)의 내빈과 학부형 교직원 졸업생 등이 참석하엿다 식이 끗난다음 졸업생 대표의 표창식을마치고 이 서강당에서 축연이 열리엇는데 동일두시경에 축연을 끗내고 전람회장을공개하엿다 동전람회장을 일반에게 공개하는것은 삼일 명치절(明治節)봉축식이끗난다음부터이라한다

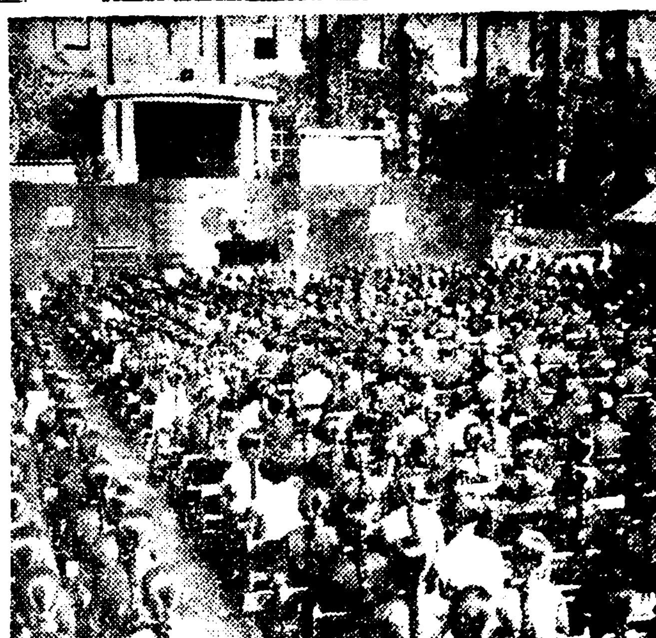

(사진은 긔념식장)

十六個新路線에 土地坪數割賦課

四日府會議에上程

사일 경성부회에서 토지평수할(土地坪數割)을 부과할사업은 다음의 열엿곳인대 도로면에 개량공사(改良工事)를 실시하고 그도로량편 각이십미돌의 지역에 토지를 가진 사람 들에게 부과를 하게될터이다 공사는 이미 끗난곳도 잇고 방금 진행중에 잇는곳도 잇다

一、自黃金町七丁目一八番地 至崇仁町一九七番地
二、自壽洞町一〇二番地 至嘉會町一番地
三、自松峴町六七番地 至積善町一〇九番地
四、自光化門通二〇四番地 至積下町七七番地
五、自新町一七番地 至西四軒町一番地
六、自西四軒町一九四番地 至西四軒町二二三番地
七、自永樂町二丁目一七番地 至花園町八三番地
八、自大和町一丁目一九番地 至本町五丁目六七番地의一
九、自吉華町三三番地 至大和町一丁目一九番地
一〇、自黃金町二丁目二〇番地 至鍾路二丁目四二番地
一一、自明治町二丁目六番地 至永樂町一丁目三九番地
一二、自蓬萊町一丁目一番地 至義州通一丁目一三九番地 及和泉町二一二番地
一三、自古市町一四番地 至三坂通一〇五番地
一四、自靑葉町二丁目五三番地 至靑葉町三丁目二四番地
一五、自漢江通一一番地의三七 至漢江通一一番地의四二
一六、自元町二丁目八八番地 至大島町三五番地

六千觀衆興奮속에 勝利는또延專에

攻勢의普專、時不利兮로惜敗

今日! 中學·一般決勝

달련한 팔과다리를가지고 구든용맹을한지서 모교애를 발휘하고 승리호(勝利號)에 약동하는한원스포ー츠의 호화판! 연전(延專)대보전(普專)의축구쟁패전은 조선체육회(朝鮮體育會)주최조합경기축구대회제삼일인 작이일오후네시삼오분부터 경성운동장에서 열리엇다 이날은 예상그대로 과연백열적인끼를 이끌어정각전부터 벌서흥편원두는 흥분에싸힌 륙천여관중에 파뭇처서 공전의 이여사적대전을 마저다 보전의 응원단은 북쪽스탠드에 진을치고 작년의분패를 오로지이번일전에 설욕하기를기대하고 잇스며 의기만장의 연전응원단은 남쪽스탠드에 대진하야 작년의 승리를 이번에도 차지하려고 서로 긔세를 올리고 잇섯다 이윽고 양편의 진지로부터 륙탕하게 울려나오는 군악소리는 가을바람을 타고 굿업시 청랑한 천공에울리여 양군의『일레븐』의 사기를더한층격려하야 불꼿튀는 열구(熱球)만 쉴새업시 『하프라인』을 넘노랏다 이리하야 깨임은 소정의구십분간은 공전의대격전을 연출하야 양편스탠드에 가득찬관중으로하여금 손바닥에땀을 흘리게하엿다 전운은마천내 보전군에게불리하야 비상한추격전도 헛되이 이대일(二對一)의 애석한 긔록을 남기고 원한스러운『휫슬』이 울리자 결분에 넘치는 보전『일레븐』은눈물을 삼켜 가면서 또다시 래년 이마당에서 설욕을 기약 하고 스포ー맨패답게 도라서는 양은눈물겨웟다 이로써 연전군은 련이년이대회의 패권을 차지하야 본사긔증의 우승배를 획득케되니 깃븜에넘친 교직원과 동창들은 선수들을 오색(五色)레입으로감고 또는껴안고 작약하는 그모양은 스포ー츠를 통하지안흐면 볼수업는 고귀한극적장면을이루엇다

중학경기 최종일인 금삼일에는 오전열시부터 중학부준결승전으로 부터열리어 일반부결승전이끗나면 중학부 결승전을행할터임으로 오늘하로도한번 경성운동장은 대성황을이룰것으로 기대된다

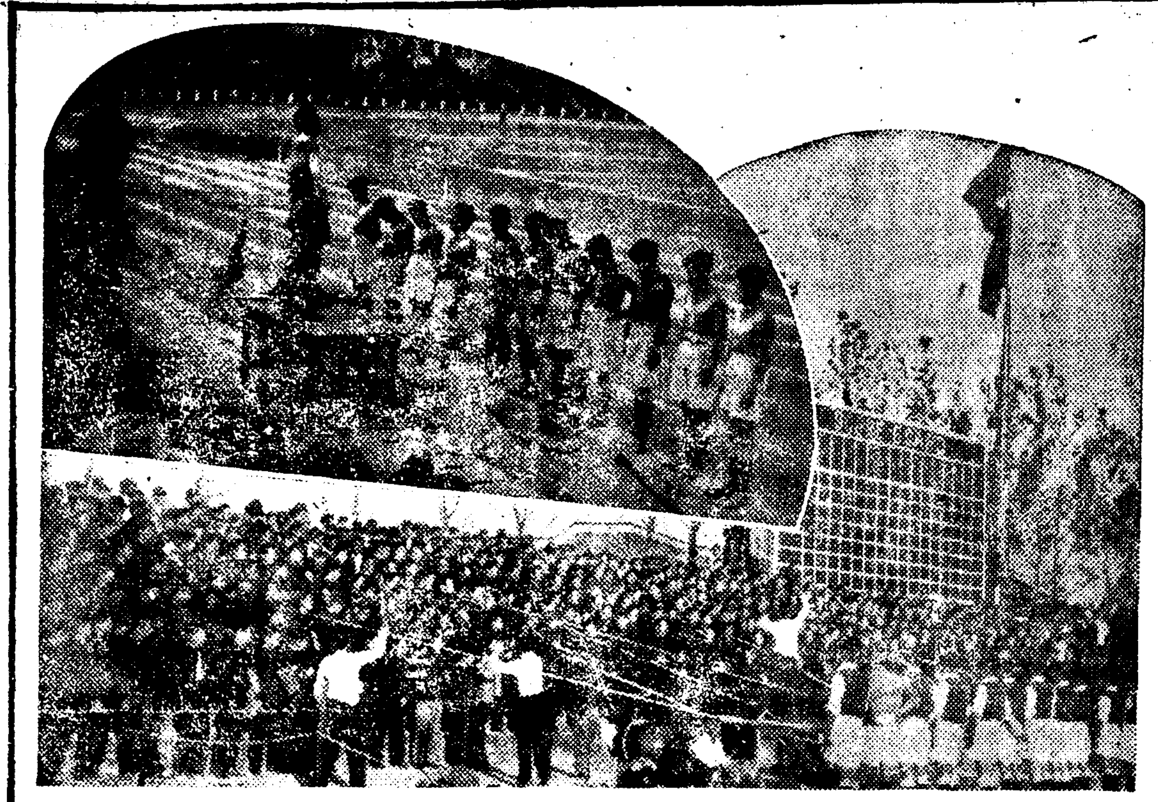

◇=綜合競技蹴球專門學生團決勝戰前에 勝利旗를向하야整列한 延專軍과 (上)五色레입에감긴 普專軍 (中)熱戰끄테 快勝한 延專軍(下)

延專2 普專1

【前0…0、後2…1】

【專門校決勝】普專對延專戰은同午後四時十五分부터 全有亮(主)片茂英、金龍圭(線)三氏審判아래 延專킥어프로 開始한바開戰卄分까지에는 兩軍極度로 緊張하야 得點의機조차업시 中央線을 中心으로 一進一退하드니 卄二分에 普專RI朴孝濟君롱킥을試하엿스나 골포스트를 스치고마릿다 卄五分에 延專CF韋惠德君의猛射는 普專GK 李相再君의 善防으로 得點치못하고 前半을 마치다 後半에드러가자普專FW의奔馬와가튼 勇氣와킥·앤드·러쉬에 延專一時 防禦에만注力하드니 七分에 延專陣前에서 混戰리가 CF裵宗鎬君의妙蹴으로 率先의一點을 先取한後連續的으로 延專陣營을 壓倒하면서 得點의機會를노치다 走力과 體의保持力을가진 延專軍의 果敢한 速攻으로 빼앗긴一點을 挽回코저 普專力鬪하드니 十五分에 左翼을 利하야 LI金寅錫君이「킥」한것을 CF韋惠德君巧妙히바더 食하야 一對一同點되니 滿場은熱狂도熱狂、十九分에 延專RI金成玕君單身돌진하야 普專陣前에이르러 손쉽게一點을 너흐니 二對一로延專리ー드 하야 應援團으로하여금 狂喜케하엿다 이로부터普專HB와FW線의圓滑한 連絡으로 俄然總攻勢에나아가니 延專軍苦戰에빠저 몇번이나危機에處하엿다가 不運을 늣기는普專軍의悲壯한 追擊도 허되이 二對一로延專리ー드한채模範的게임의幕을다치엇다(께임九十分間)

【延專】

GK	RF	LF	RH	CH	LH	RW	RI	CF	LI	LW
金忠鉉	洪聖恩	李容一	張鴻南	李奉鎬	丁海敦	金淵洙	金成玕	韋惠德	金寅碩	韓甲錫

【普專】

GK	RF	LF	RH	CH	LH	RW	RI	CF	LI	LW
李相再	朴奉禎	玄孝燮	李錫漢	金容植	金炳禧	宋基命	朴孝濟	裵宗鎬	林暢植	孔敬永

	延專 前	後	計	普專 前	後	計
得點	0	2	2	0	1	1
門蹴	7	7	14	3	1	4
隅蹴	3	3	6	4	1	5
自由	1	2	3	1	6	7

永生勝 5—0 對二高戰

【前2…0、3…0】

【第四次】咸興永生高普對第二高普戰은 同日午後二時三十五分부터 金龍圭(主) 玄正柱 李永善(線)三氏審判아래 永生軍先蹴으로開始한바 前半戰에兩軍伯仲之勢로 나가드니同十八分에 二高門前에서 混戰리가 뻘이밀려서『꼴인』되여 無難히一點을 先得한다음 同二十分에RW金英根君의『패스』를바더CF金鳳瑞君『숏』하야 一點을 加하니 二對零으로 後半戰에는二十分에 永生軍好調로RW全英根君의『패스』를바더CF金鳳瑞君『숏』하야 第三次의 得點을지은後 同二十九分과 三十分에CF金鳳瑞君 LW朴河鉉君의 活躍으로 二點을 追加하니 結局五對零으로 遠來의永生高普軍快勝하야 準決勝戰에서 中央軍과對時케되엿다

【永生】【二高】

	永生 前	後	計	二高 前	後	計
得點	2	3	5	0	0	0
門蹴	3	0	3	9	11	20
隅蹴	0	5	5	0	0	0
自由	4	3	7	2	1	3

★★★今日의運動★★★

▲蹴球=全朝鮮綜合競技蹴球大會最終日……中等部準決勝 徽新對載寧明新(午前十時) 咸興永生對中央高普(午前十一時半)同決勝……午後二時半◇一般部決勝 順天蹴球團對京蹴OB (午後一時半) 以上京城運動場(場內整理費五錢均一)
▲庭球=明治節奉祝實業庭球大會 午前十時 京城運動場(코ー트)
▲劍道=九州大學對京城大學定期劍道戰 午後二時 京城大學道場

仁川

第一回 全仁川籠球大會

▲申込 十一月五日까지
▲場所 仁川體育會로
▲參加金 一圓
◇主催 仁川體育會
◆後援 朝鮮日報仁川支局

仁川

第一回 全仁川少年少女童話大會

▲申請 十一月五日까지
▲場所 永化普校事務室로
▲資格 十才로十六才未滿學生에限함
◇主催 內里主日學校
◇後援 朝鮮日報仁川支局

有名한 醫學博士 森田資孝先生推奬

ノーシン 노ー신

머리가몹시압흘때……노ー신
끌치가갈러지는것가치쑤실때……노ー신
간간히변두리가압흘때……노ー신

頭痛이아니라도머리가무겁고호릿할때
過度한讀書로睡眠이不足할때
술을過飮하야그翌日氣分이좃치못할때
이노ー신한봉만잡수시면
神出奇妙하게도나을뿐만아니라
平時에服用하시드래도
머리가아주明快해집니다

이藥은全國賣藥商店에잇습니다 藥房에도무러보십시오

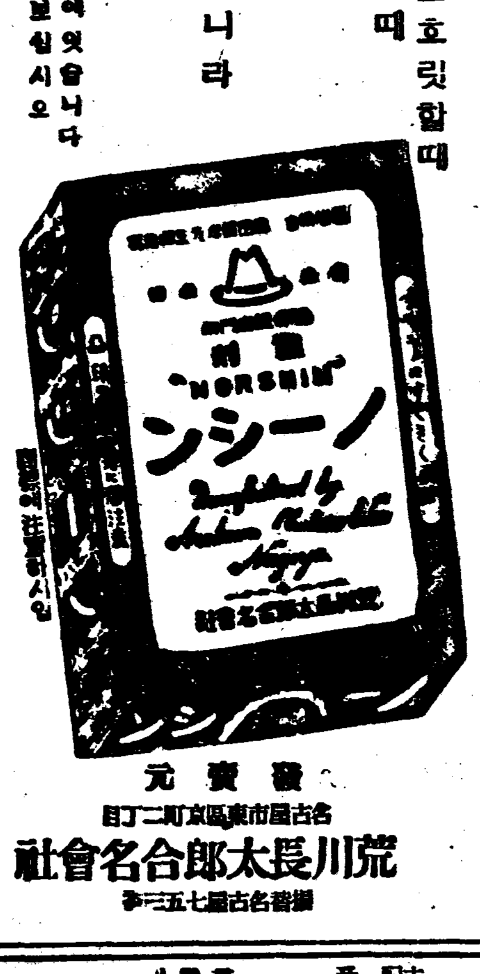

定價	
四包入	二十錢
七包入	三十錢
十二包入	五十錢
二十八包入	一圓

發賣元 名古屋市東區京町二丁目
荒川長太郎合名會社
振替名古屋七五五三番

이마ー크야말로最高의象徵!

森永ミルクチョコレート

至純한味覺、至高한榮養、
이것이、엔젤마ー크이것은
生新한チョコレート를表徵
합니다

十一月一日부터大封切
沸안배리알超特作築紋日本版
巨匠마루세루래르비에氏大作
戰ひの前夜
비룸、포레스테氏主演 아나베라孃
名譽냐？貞操냐？안개갈흔밤의海上！戰鬪艦안해도巡洋艦에흘리란艦長의愛妾！佛蘭西藝術界의話題要最大의海戰映畫다
京城撮影所超特作朝鮮映畫發聲 李明宇氏監督
洪吉童續篇
錄音 李弼雨氏
主要配役 李載鉉氏、金漢氏、李錦龍氏、李大雨氏
키ー톤의레스링그
黃金町 電話三九五 優美館

朝鮮日報社
安岳支局
電話二八番

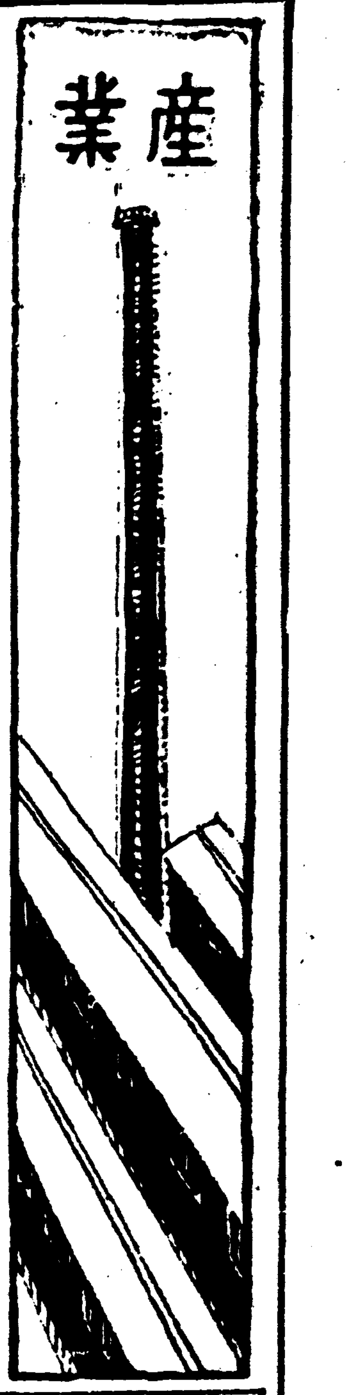

産業

農林産物全般에 共販擴大는問題

現行共販制度에缺陷不少로 深甚한考慮가必要

이번産業調査會를 契機로 朝鮮의 産業은 一大轉換을 보게되리라고 觀測되고잇는바 이에 伴하야 各種産業生産物의 販賣方面에잇서서도 考慮되는바잇고 特히 農林産物에 對하야 그販賣方法의 改革을 計畫하고잇슴은 別項과갓거니와 農林은 朝鮮産業에잇서서 가장 重要한部門이오 人口의 八割이 이에關係하고잇는이만치 그推移는 자못 注目되는데 重要한 農林産物을 擧皆 共販으로한은 在來販賣方法에잇서서 奸商輩의 跋扈等으로 生産者에게 不利한 點이 不少한 實狀으로보면 多少 그 弊害를 是正함에 有效할러이나 農鹽、棉花等 現行共販制에 잇서서 缺陷이 적지안허 一般의 非難을 밧고잇는이때 이 缺陷을 是正함에 特히 考慮함이업시 이를 全般的으로 實施한다면 統制라는美名下에 生産者의 便益을 돕는이보다 오히려 이를 害하는 結果를 낫케되지 안흘가 憂慮되고잇서 深甚한考慮를 要하는바이라한다

諸般農林産物 處理法改革計畫

農林局에서考慮中

農林産物의 處理方法의 合理的改善은 朝鮮의 現狀으로 가장 急務로서 從來도 多少이에 關한 施設이 잇섯는바 農林局에서는 이것을 綜合的으로 檢討하고 大局的見地에서 改革에 出키로되엇다 그런데 大體 그 目標가 되어잇는것은

一、麥類、玉蜀黍、黍、其他米、正租等의 食糧農作物
一、蔬菜類、豆類等의 諸農作
一、苹果、桃、梨等의 果樹類
一、畜牛等畜産物
一、木炭、漆、油粕等林産物

의 各種에 亘하야 이것을 棉花、繭、肥料等과 如한 共販乃至 處理方法을 講究코저 하는것으로 그方策으로서

一、販賣斡旋機關의 普及과 統制强化、殖産契、産組、農會의 事業網을 合理的으로 調整하고 中央統制에 力點을 置할것
一、加工、貯藏事業에 볼만한것이업스나 이것을 商品別로適當히 考慮하고 이方面에效果를 擧할것
一、低利資金의供給을 이方面에潤澤케하야 合理的改革을 進할것

하이랄에商議設置

【하이랄 [日發同盟]】 畜産王國코룬바일의 畜産集散地인 하이랄은 最近 在留日本人의 急激한 發展을 示하야 三前年 僅四十人에 不過하든것이 現在에는 三千名을 突破하야 軍事的地點에不過하든 하이랄은 一躍 全滿十大都市로 算하게되엇다 今回 後藤領事의 着任을 機會로 벌서부터 計畫中인 하이랄 日本商工會議所의 設立에對하야 大使館 그他에 串議한結果 今回大使館으로부터 設立認可가 나렷슴으로 이에 商工會議所에 關한 諸事務의 發布를 보게되어 하이랄에도 日本人商工會議所가 設立되어 十一月末 創立總會를 開하기로되엇다 會議所가 設立되면 치-스、빠러-、燕麥、砂金、羊毛等 無限한 畜産、農産、鑛産資源의 紹介에當하야 未開發의 寶庫、蒙古의開發과 日本人商人進出에 便宜를與하게될것이다

舍人金組臨總

【平南舍人】 舍人金融組合에서는 來十一月五日午前十一時부터 當組合事務室에서 臨時總代會를 開催하리라는바付議事項은定款一部變更의件이라고 한다

全國果物展示會에 元山苹果를出品

市場獲得上業者期待

【元山】 來十一月十四日부터 開催되는 帝國農會主催의 優良果物과加工品品評會에서는 元山의 苹果도 十箱子나 出品하기로되여잇서 只今 元山果物同業組合에서는 其準備에 奔忙中이라는데元山苹果도 數年來로 日本內地로 進出하야 大人氣를 博하고잇는 때이니만큼 이번出品은 單純한 出品뿐이안이고 이를契機로 日本內地市場獲得에 적지안흔도움이 되리라고 業者의期待도 크다고한다

高地帶開發急務 (11)

畜産의獎勵

畜牛

農耕勞力의供給 自給肥料의 生産 又는 農家의 現金收入의 獲得의 點으로보아 畜牛는 農家必須의 家畜임은 論할餘地도업는바이다

本地帶의 畜牛의 分布는 五萬一千十七頭로 耕地十町步에 對하야 一·六頭에 相當하야 農耕上으로보아 甚히 過少하다 따라 畜力의 不足으로 耕鋤耕耘과如함도 粗笨하게되어 延하야서는 農作物의 收穫量에 及하는 影響이크다

다음에 自給肥料生産의 見地에서 이를 觀察하면 本地帶의組히 交通이 開拓되지못하야 運搬에 不便하야 金肥의使用이 甚히 不利한 狀態에잇는 地帶에 잇서서는 爲先 自給肥料의 生産에 主力을傾注할 必要가 잇슬뿐아니라 本地帶의 土性風土로 보아도 오히려 平地帶에 比하야重要性이 잇슴에 不拘하고 現在 堆肥의 生産이 不進하야 겨우假當 六十九貫의 施用을보임에 不過하다 이는 耕作面積이 廣大함에 基因하는바 不少하다할지나 一面 無畜農家의 數가만흠에 因하는바 多大하다 그런데 畜牛一頭一個年의 廐肥는 容易히 二千貫을 生産할수잇슴으로 自給肥料의 增産上 畜牛의增産은 가장必要性을 有한다할것이다

또 本地帶의 農家現金收入上으로 畜牛의 必要性을 볼때 一戶當 一個年의 現金收入은 僅僅百十圓內外에 不過하다 將來高地帶開發事業에依하야 漸次 그向上進展을 期할것인바 畜牛의 飼養은 가장簡易且速히 其一端을 實現할수잇는 方策을 取할것이다 即 (一)靑草期에 犢을飼養하야이를育成한후 賣却함에 依하야 僅僅六-七個月間에 十一十五圓의利得을 擧할수잇고(二)冬期間의運材勞働은 本地帶의 勞働收入의 最大한것으로 現在約七十萬圓의 勞銀을 地元民이 收得하고잇는바 一方 將來 山林經營의 合理化와 그保護撫育의 徹底에 依하야 年年伐木數量을 增加할것은明白하다 이에따라 運材에依한 收入도 一層 增加하게될것이다 그런데 本地帶의 畜牛를 飼養치안는 農家는 總農家戶數에對하야 四割二分의 多數로 此等은 叙上의 運材의 收入을 獲得할수업는 狀況에잇다 그리고、由來 本道는 優良牛生産地로서 內外에 認識되고 따라 本道로부터 日本內地 其他에 搬出되는 畜牛의 頭數는 最近 一個年一萬九千頭에 達하는 盛況을 呈하얏는데 그 大部分은 本地帶에서 育成된것으로 日本內地에서는 耕牛或은 肉牛의 補給으로 重要視되고잇다 叙上과如히 高地帶의 畜牛의 重要性에 鑑하야 또는 本地帶는 其環境이 畜牛의 生産에 恰適함으로 速히 그增殖을 計畫하야 其實現을 期할 必要가잇다

그리고 그 目標로서는 大體 農耕地十町步當五頭를 飼養식히기로하고 現耕地面積을 標準으로 할지라도 約十一萬餘頭로 增殖할 必要가잇다

緬羊

(가) 國策으로서의緬羊

日本의 産業國策으로 가장 重大視되는것은 、綿花 及 羊毛의 自給自足問題인데 綿花는 莫大한 供給을 海外에仰할지라도 其過半은 綿布、綿絲로 化하야 諸外國으로 輸出됨에 反하야 羊毛 及 毛加工品에 至하야서는 全然 國內需要를 爲하야 多額의 費量 海外에 流出하는것으로 關心을 끄으는바이다

特히 一國文化의 進展은 衣料의 消費量에 依하야 測定된다고 稱하는바 日本의 衣料의 需要는 急進的增加를 示하야 就中 모스린 洋服次等의 所謂 羊毛加工品의 消費는 實로 놀낼만한趨勢에잇다

그런데 日本內地의 毛織物及 毛製品의 消費經過를 觀함에 汚毛量으로 大正七年度는 五千三百萬封度 一人當消費量〇·九五封度에 不過하든것이 昭和八年度에잇서서는 消費總量二億一千八百萬封度 一人當消費量三·二四封度에 達하야 僅僅 二十個年以內에 잇서 約四倍 一人當에잇서 約三倍强의 激增을 示하게되엇다

緬羊一頭의 採毛量七封度로 假定하면 實로 三千萬頭의緬羊을 必要로한다

一面 日本의 羊毛供給狀態를보면 大正七年以降 日本內地에서는 緬羊飼養의 獎勵를 加하고 朝鮮에서도 南棉北羊 政策에對하야 年年緬羊의 飼育頭數는 增加하고잇다고하나 아직 內外地를 通하야 總數에잇서 六萬頭前後에 過하고 其採毛量과如함도 三十萬封度를 不出하는 狀態이다

이를 前記의 需要數에 比較하면 實로 七百分의一에不過하는 微微한狀態에잇다

特히 近年 羊毛供給地인諸外國은 關稅加重 或은 輸出制限等의 政策을 取하고잇는 現狀인이때 緬羊의 獎勵는 最重要性을有하는것이라할것이다

(나) 農村問題로서의緬羊

(A) 羊毛=緬羊一頭의 採毛量 一封度의 賣價四十錢으로하야도 其價格은 三圓二十錢으로 一戶五頭를 飼育한다고하면 十六圓이되므로 特히 農家의 副業으로 흥스펀을하면 이로賣却수잇는 副業收入도 亦是不少할것이다

(B) 羊肥=羊肥는 他家畜인 牛、馬、豚의 糞尿에比하야 가장 濃厚함은 從來 各種試驗分析에依하야 明白한바로 其羊厩肥는 一個年一頭一百五十貫은 넉넉히生産한다 一戶五頭飼育한다고하면 一年千二百五十貫의 厩肥를 얻게된다.

(C) 生産仔羊=一戶五頭飼育하고 八〇%의 增殖率로 假定하면 每年 仔羊 四頭式을 얻을수잇고、一頭二十圓前後에 賣却할수잇슬것이다。

(D) 羊肉=羊肉은 아직 國民全般에 普及되지 안햇스나 學者의 硏究에 依하면 其有効가르리-에잇서 牛肉에 倍되고 豚肉에 比하야 五割增의 營養價値를 有하야 其供給의普遍化와 嗜好의 慣行에 따라 羊肉價는 他肉類에 比하야 高價로 取引되게될것은 明白하야 現在 外國에서는 食肉의 王이라 稱한다。

(다) 朝鮮의第一期緬羊計畫

一、增殖目標 昭和九年度부터 十個年에 十萬頭
二、獎勵地域 西北朝鮮六個道
三、獎勵方針 農家一戶約五頭의 緬羊을 主로하고 若干頭의 緬羊牧場을 設함
四、獎勵品種 코리데일種을 主로함

(라) 高地帶의緬羊의重要性

(A) 飼養牧草가 豊富하고 管理가容易한것
(B) 氣候가 高燥하고 濕氣가 적은것
(C) 金錢經濟가적은本地帶로서는 重要한收入으로擧할수 잇는것
(D) 冬期間이 긴本地帶에서 흥스펀等과 如한 好適한 家內副業을어들수잇는것
(E) 羊肥와如한 濃厚肥料를어듬은 貧弱한 農家經濟를 도움이 큰것
(F) 降水量이적은本地帶로서 羊肥와如한 濃厚肥料는他肥料에 比하야 勝하야 勞醇를容易케 하는것

(마) 高地帶의緬羊增殖의目標

高地帶의農家에緬羊의 重要性에對하야서는叙上과如하야獎勵를 加치안흐면 안될것이나 各農家의 事情、飼料의 有無等에 依하야 반드시 此를 全般에 强制하기 不能하므로 이를 諒觀하야 大體 總農家의 三割程度로 普及함은 容易할 것이고 또 其飼育方法은 現行計畫대로 農家의 副業緬羊으로 大體 五頭平均을 目標로함이 可할것이다。

高地帶에서는 現在 專業農家는 約四萬六千戶이나 向後의 人口의 增殖及 移住民等에 依하야 十五個年後의 將來에잇서서 六萬戶의 農家로 想定하는境遇 其三割 即 一萬八千戶에잇서 一戶五頭式의 緬羊을 飼育하면 總數 九萬頭의 副業緬羊을 어들것이오 이에 加하야 有力한 二、三의 緬羊牧場을 獎勵하면 本高地帶에서 十萬頭의 緬羊을 飼育할것은 難事가 아니다。

豚、鷄及 蜜蜂

本地帶의 自給肥料의 增産 農家의 現金收入의 增加와 動物質食糧供給의 見地에서 豚 鷄及 蜜蜂의 增殖獎勵를 必要로한다。

豚은 現在의 無畜農家 二萬三千戶에 對하야 增殖의方策을 講하고 鷄는 飼養 其他를 勸案하고 蜜蜂은 地方의 狀況을 考察하야 各히 增殖할 必要가잇다

清津에日産進出

鯖巾着網과鰮巾着網에着手 群小業者併合計畫

【清津】 內外垂涎의 的이되고잇는 東海岸鰮加工業은 最近 接踵하는 各界人物의 來清으로大資本의 觸手가 자못甚한바잇다 這般 日産社長鮎川氏 同常務國司氏等이 日産콘체른首腦部의 來清이 注目되여오든바 듯는바에依하면 同氏等은 日産系의大資本으로 清津에 大規模의 鯖巾着網과 鰮巾着網漁業에 着手하야 群小業者를 統制併合하는一方 鰮工船을 再現하야 油脂工業에 進出하고 따라서 石鹼工業까지 兼하야 資本金一千萬圓 以上을 드려 一大水産王國을建設하리라하야 業者에 적잔흔衝動을 이르키고잇다

統營米統組合創立

【統營】 米穀自治管理法에 依한 米穀統制組合은 지난 十月二十六日 午前十時 統營邑 統制閣에서 다음과가티 役員을 選定하엿다고한다 ▲組合長 大沼郡守 ▲副組合長 梁弼 ▲評議員 宋秉文 許基燁 姜星七 辛容禹 藤田熊吉 金丸

平北鐵山浦의 漁產十五萬圓

【濱川】 平北鐵山漁業組合의 今春四月初旬부터 지난十月十日까지의 魚物陸揚高는 十五萬圓이라는 놀나운數字를 내엇는데이것을 昨年度에 比하면 二萬餘圓의 增加로 當地漁業組合은勿論 一般漁民은 歡喜에 넘친다고한다

朝鮮經由輸出 人絹統制를要望

關係三團體에서陳情할貌樣

最近 人絹織物의 朝鮮經由로 輸出되는 數量은 漸增傾向에잇서서 今年一月十萬反이엇든것이 八月에는 十五萬反에 十月에 이르러서는 廿萬反이 되엿다 그原因은 日本內地輸出이 關係組合聯合會의 統制手數料가 如左한 負擔이 되어잇스므로 그것을避하려는 有力側의 苦肉策이라고 보인다

例컨대 日本絹人絹絲布輸出組合聯合會에서는 八月一日부터一碼에 對하야 一錢의 統制手數料를 徵收하고 이에依하야 엇는五百萬圓(一個年)으로써 羊毛輸入補償에 充當하려는것인데 右統制手數料는 現在의 輸出人絹布 價格、一碼普通品九錢、上等品二十錢에 對하야 五分乃至 一割에 相當하므로 相當한 負擔이되다 또日本人造絹織物工業組合聯合會에서는 一碼에對하야 二厘、日本輸出絹織物 染色工業組合聯合會에서는 一碼四厘의 各手數料를 徵收하고잇기때문에 全部合計하면 一碼에對하야 廿二厘以上의 負擔加重이되므로 朝鮮經由에依하야 負擔을 免하려고하고잇는셈이다 따라서 이狀態를 언제까지나 放任해두는때에는 이어서는 日本內地의 統制를 紊亂케하게되므로 右三團體에서는 近近商工省 朝鮮總督府에 對하야 朝鮮에서도 輸出絹人絹布의 統制를 施行해주기바란다는 旨의 陳情을 할려이다

大邱에建物會社創立

大邱住民의 住宅難을보고 通般來 大邱有志十餘名의 發起로 土地建物會社設立을 準備中이던바 資本金은 五十萬圓이오 名稱은 慶北商工株式會社로 株式이 携込되는대로 不久에 創立總會를 열리라이라한다。

産◇業◇短◇信

▲清州 清州의朝鮮人經營의 唯一한 百貨店株式會社中央商會는 지난三十日株主總會를 開催하엿다는데 經過報告 決算報告 等이잇섯다는바上半期 純利益은 三千圓이라하며 多少總會에서紛糾는 잇섯스나 在來의 營業方針을 革新하기로 되엇다한다

▲鎭興 咸南永興郡鎭興、馬灣間을 連絡하든 鎭興自動車部는從來個人經營에 屬하든바 지난 初旬頃에 永興自動車 運輸株式會社와 合同하야 今後料金의引下 其他從來의 不便을一掃하기로되엇다한다

▲蔚山 蔚山郡溫山漁業組合에서는 지난十五日 臨時總代會를열고 役員을如左히 選擧하얏다 組合長金昌爽、監事車小介、性根朴、偵千萬

冬期의養鷄管理

鷄舍의保溫과換氣가가장必要

日氣가 漸次로 치워가고잇다 모다 겨울準備에 奔忙하거니와 養鷄家는 養鷄家로서의 겨울準備를 하지안흐면안될것이다 그러면 어떠한 準備가 必要할가

鷄도 生物임으로 치우면 몸에 걸리기쉽다 따라冬期는 特히 保溫에 注意할 必要가 잇다 第一조치못한것은 破風임으로 바람이 (숨여들지)안토록 鷄舍를 꾸미지안히면 안된다 이는따뜻한 地方에서도 必要한일이다 特히눈이 만히 오는地方에서는 日光浴과 運動을 식히도록 努力하지안흐면안된다 運動을 식힘에는 從前나 產卵中에 掛布하야줌이 조타 여름에는 鷄舍床에 모래를 가라주나 겨울은 치움으로 모래를 除去하고 그代身 짚을 까라줄것이다 또同一面積에 育雛數를 增加하면그만치 鷄舍가 따뜻하야지나너무만히 增加하면 腐敗가 생김으로 注意하야 適當히增加할것이다 如斯히 保溫法에는 여러가지가 잇스나 너무 保溫에만 注意하야 換氣를 게을리하면 失敗가 만흔點도注意할것이다

普通의 鷄는 秋季에 換羽하면 漸次로 產卵함으로 飼料의 配合方法에 對하야서 適當히 考慮하지안흐면안된다 例하면 飼料中에 魚粉等 動物質을 增加하고 一般으로 粉餌를 使用하고잇는곳에서도 아침이나 저녁때에一回는 濕餌로 練하야 따뜻하게하야줌이조타。 이때 肝油를 一%乃至二%를 加하면肝油中에 包含되여잇는 비타민으로 青菜類와 日光의 不足을 補充함으로 이도 必要한 일이것이다 또 養鷄의 代用으로는 大麥을 一寸가량 發芽케하야 使用할수도잇다

冬期는 一般으로 日照時間이 짧고 따라 鷄의 活動時間이 僅少함으로, 잘못하면 餌의 攝取量이 不足되기쉬움으로 產卵率도 낮부게되는 傾向이잇다 그럼으로될수잇스면 人工的으로 點燈하야 鷄의 活動時間을 延長하는方法을 講究하는것도 一方法이다 鷄는 普通七月頃부터 產卵이 減退하는데 그때에 產卵을 維持하도록 鷄를 育成하는 鷄卵販賣上 極히 有利하다 그러케함에는 一、二月頃에 孵卵準備에 着手할것이다 또 겨울은 一般으로 寡產期로 此時期에 產卵하는것은 多產鷄이다 冬期 產卵치안는 鷄는 될수록 淘汰할것이다

겨울은 처음으로 鷄도 사람과가티 感冒에 걸리기쉬고 그로 여러가지 病을 誘發하기쉬운데 이에는 治療보다도 豫防이 必要함은 말할것도업다 冬期의 病豫防의 第一은 前述한바와가티 破風을 막고 鷄舍안을 따뜻하게하는것이오 그他 飼料의 配合이라든가 給餌法에 充分히 注意하지안흐면안된다

萬若 發病하면 早期에 發見하야 罹病鷄를 隔離治療할必要가잇다 그러나 治療도 서는 多幸낫는다하야도 治癒實 그他로 보아 오히려 不經濟가되는일이만흠으로 極히 重要한 鷄가아니면 淘汰하는便이 有利하다 參考로冬期에 걸리기쉬운 病과 治療法을 述하면 다음과갓다

▲感冒=이에걸리면 鼻腔으로 鼻汁이 나오고 눈은 붉기를띄고 食慾이나고 元氣도 衰하다

治療法으로서는 코와눈으로부터 나오는 粘液을 充分히 시쳐주고 鼻腔은 沃度丁幾를 바르고 눈은 硼酸水(二%)로 시쳐준다

▲루-푸=이는 感冒를 放置하야두면 와가튼 狀態인데 눈、코、口腔에서 濃厚한粘液이나와 惡臭가난다 이는傳染性이잇슴으로 早期에 隔離할必要가잇다 治療法은 感冒와가다

▲지푸테리야=이는 最初 루-푸와가튼 症狀을 呈하고 입안에 灰白色의 擬膜이 생기고 이擬膜이 氣管에 發生한 境遇에는 呼吸이 困難하야지며 눈에는 눈고비가튼것이끼어 마춤내는 失明하게 된다

지푸테리야의 治療法은 爲先 코 口腔의 膜을 씻고 沃度丁幾를 바르며 눈은 硼酸水로 씻고 이病에對하야서는 東京府野川區西ヶ原의 獸疫調査所에서 血淸及豫防液을 製造販賣하고잇다

▲凍傷病=最後에 特히 주의할것은 凍傷病이다 이病는 치위로 肉冠、肉髥가 侵害되어 最初는 灰黑色으로되어 썩어버리는것인데 治療法으로서는 따뜻한 室內에 옴기어 와세린六、구리세린 三、테레빈油一의 比例로 混合한 軟膏를 발러주면된다 豫防法으로서는 外觀은 낫부나 肉冠、肉髥을 잘라버리는것이 조타

―(쯧)―

日用商品市況

漢藥 (京城一日現在)

開城人蔘(一斤) 松蔘은統制會社關係로 價格協定이안되어
一等 [illegible] 二等 [illegible] 三等 [illegible]

天麻 [illegible] 赤箭 [illegible]
白朮 [illegible] 蒼朮 [illegible]
狗脊 [illegible] 巴戟 [illegible]
遠志 [illegible] 仙茅 [illegible]
玄參 [illegible] 地楡 [illegible]
丹參 [illegible] 紫草 [illegible]
白芨 [illegible] 黃連 [illegible]
胡黃連 [illegible] 黃芩 [illegible]
前胡 [illegible] 防風 [illegible]
羌活 [illegible] 獨活 [illegible]
升麻 [illegible] 苦參 [illegible]
白鮮皮 [illegible] 延胡索 [illegible]
貝母 [illegible] 龍膽 [illegible]
細辛 [illegible] 川芎(土) [illegible]
白芷(唐) [illegible] 白芍藥 [illegible]
良薑 [illegible] 白豆蔻 [illegible]
砂仁 [illegible] 益智仁 [illegible]
肉豆蔻 [illegible] 破古紙 [illegible]
鬱金 [illegible] 莪朮 [illegible]
香附子 [illegible] 香薷 [illegible]
荊芥 [illegible] 薄荷 [illegible]
紫蘇葉 [illegible] 蘇子 [illegible]
麻黃 [illegible] 木賊 [illegible]
牛膝 [illegible] 白葵花 [illegible]
大黃 [illegible] 附子 [illegible]
鹿茸 一兩 自[illegible]圓以上
熊膽 一分 [illegible]
麝香 同 [illegible]
大棗 [illegible] 白附子 [illegible]
南星 [illegible] 半夏 [illegible]
白扁豆 [illegible] 五味子 [illegible]
使君子 [illegible] 瓜蔞仁 [illegible]
天花粉 [illegible] 葛根 [illegible]
天門冬 [illegible] 白何首烏 [illegible]
通草 [illegible] 木通 [illegible]
錦山人蔘(一匣) 一等 [illegible] 二等 [illegible] (以下單位斤)
知母 [illegible] 黃精 [illegible]
忍冬 [illegible] 金銀花 [illegible]
桂皮 [illegible] 肉桂 [illegible] 桂枝 [illegible]
辛夷 [illegible] 沈香 [illegible]
丁香 [illegible] 吳茱萸 [illegible]
大腹皮 [illegible] 烏藥 [illegible] 沒藥 [illegible]
杜冲 [illegible] 巴豆 [illegible]
黃栢 [illegible] 厚朴 [illegible]
山茱萸 [illegible] 金櫻子 [illegible] 郁李仁 [illegible]
五加皮 [illegible] 枸杞子 [illegible]
牧丹(土) [illegible]
白茯苓 去脈自[illegible]以上
上白伏神 自[illegible]錢以上至[illegible]圓以上
琥珀屑 [illegible] 桔梗 [illegible]
竹葉 [illegible] 竹茹 [illegible] 白介子 [illegible]
乾薑(土) [illegible] 覆盆子 [illegible]
龍眼肉 [illegible] 蓮肉 [illegible]
神曲 [illegible] 麥芽 [illegible]
五倍子 [illegible] 龜甲 [illegible]
鹿角膠 [illegible]
朱砂 [illegible] 硼砂 [illegible]
石膏 [illegible] 滑石 [illegible]
硫黃 [illegible] 白礬 [illegible]
甘草 一束 [illegible]
從容 生一斤 [illegible] 法一斤 [illegible]
當歸 皮一斤 [illegible] 製一斤 [illegible]
熟地 封品 [illegible] 特品 [illegible]
澤瀉 唐一斤 [illegible]
枳殼 一號 [illegible] 二號 [illegible]

竹瀝 小瓶 [illegible] 橫御 上一斤 [illegible] 中一斤 [illegible]
=天一藥房調査=

鑛業權設定·移動

◇鑛業權設定

登錄番號	鑛種	鑛區所在地	登錄月日	鑛業權者住所氏名
一三六四八	石炭	慶北慶州郡陽南面	十月十九日	慶州郡外東面 盧允碩
一三六四九	金銀鑛	平北熙川郡新豊面	十月十九日	京城府御成町代表者 元胤洙 劉洪 李鉉永
一三六五〇	金銀鑛	忠南保寧郡周浦面	十月十九日	仁川府龍雲町 沈民澤
一三六五一	砂金	平北寧邊郡梧里面南新峴面	十月十九日	寧邊郡梧里面代表者 李殷甫 林淳根 价川郡价川面 宋云燁
一三六五二	金銀鑛	忠南禮山郡吾可面應峰面	十月十九日	禮山郡禮山面代表者 申明善 同應峰面 白承穆 同禮山面 吳道泳
一三六五三	金鑛	京畿江華郡吉祥面	十月十九日	江華郡府內面代表者 劉景根 京城府黑石町 張士居 同松峴町 康柄勳
一三六五四	金銀鑛	慶北奉化郡春陽面	十月十九日	大邱府東城町 城村憲治
一三六五五	金銀鑛	慶北善山郡舞乙面玉城面	十月十九日	井邑郡泰仁面 李釗漢
一三六五六	金銀鑛	忠南天安郡修身面	十月廿日	天安郡修身面 李奇鳳

◇鑛業權移轉

登錄番號	鑛區所在地	登錄月日	鑛業權者住所氏名
一三三三九	忠北忠州郡乷味面忠州邑	十月十六日	東京市赤坂區靑山南町代表者 德永和充 同澁谷區原宿二丁目 松尾要
一二六五二	京畿始興郡新東面東面	十月十九日	京城府孔德町 李元載
一三五二七	京畿江華郡喬桐面	同	京城府北米倉町 守永喜三郎
九三二七	忠南公州郡牛城面	同	兵庫縣西宮市津門字綾羽 菊池鉎二
八九三七	慶北達城郡嘉昌面	同	大邱府西千代田町 紺誠完
一三六五四	慶北奉化郡春陽面	同	大邱府東城町代表者 城村憲治 慶山郡安心面 宋台龢
一二七四一	黃海載寧郡上聖面	同	共同鑛業權者尹奎烈의持分에對하야平壤府上需里尹敎億에移轉함
一三〇九二	平北泰川郡江東面寧邊郡八院面	同	京城府西大門町代表者 吳龍善 泰川郡泰川面 金成哲
九八二八	江原平康郡高揷面	同	京城府授恩町 金台鍊 平康郡楡津面代表者 朴鍵鳳 同高揷面 安龍燮
九六五一	咸南永興郡古寧面	同	驪州郡旺谷面 崔淨相 咸興府大和町代表者 尹宜禧 同黃金町 朴富億
一二四五九	忠北淸州郡南二面	十月二十日	大田府本町 芹川宇太吉
八七八四	平北熙川郡東面	同	共同鑛業權者李寅秀의持分에對하야京城府平洞町李恩德에移轉함
九六八八	同府面	同	同

◇共同鑛業權者脫退

登錄番號	鑛區所在地	登錄月日	事項
一一一三	平北碧潼郡吾北面	十月十九日	金應鎬任意脫退
一一八三三	江原蔚珍郡蔚珍面	九月十九日	房海鎭任意脫退

◇鑛業權消滅

登錄番號	鑛區所在地	登錄月日	事項
一二九五八	全北茂朱郡雪川面慶北金泉郡釜項面	十月十九日	廢業
一一二九〇	咸南長津郡郡內面	十月十九日	廢業

◇共同鑛業代表者改定

登錄番號	鑛區所在地	登錄月日	事項
一二七四一	黃海載寧郡上聖面	十月十九日	代表者를尹敎億으로改定

雙虹舞 【29】

方仁根 作
金奎澤 畵

꼿에바람 (七)

『선생님!』하고 경주는 거북하지마는 말을 끄내려고 결심하엿다。

『네?』하고 광훈은 경주가 갑작이 엄숙한 태도로 부르는데 이상해서 대답하고 처다보앗다 경주는 맛처다보지못하고 고개를 폭 숙이며 말을 어떠케 끄내야 조흘지 어제밤에 생각한것과는 딴판으로 어려웟다。

『선생님 저는 요새 영 잠을 못잔답니다。』

『왜요?』

『웬일인지 모르겟서요 그리구 작구 저ー번민이 생기어서 그래요』

『무슨 번민을 그러케 하십니까』

『제 일생과 장래문제로 여간 애를 타는게 아니랍니다。그래서 아주 오늘은 선생님께 물어도 보고 제속에 잇는말을 다하려고 햇서요』광훈은 비로소 경주의 말을 짐작하고 가슴이 뜨끔하엿다。몹시 끈란한 지경에 자기가 빠진것을 알때 어찌할줄을 몰랏다。

『선생님은 어떠하신지 몰라도――그래도 선생님도 저를 조와하시는 줄은 알아요 그러나 저는 선생님을 한시라도 잇는적은 업서요 그리고 선생님께 벌서부터라도 제맘을 고백하고 십지마는 부끄럽기도하고 또선생님이 먼저 말슴하기를 기다리기도하엿는데 인제는 더 참을수가업서요』

경주도 고개를 숙인채 말하거니와 광훈도 고개를 숙인채 말을들엇다。광훈은 기가 막하고 무어라고대답을해야 조흘지몰랏다。그러나 경주는 자기할말은 그만치다하엿스니 대답을 듯겟다는듯이 잠잠하엿다。어색한침묵이 한참 계속되엇다 광훈은 아무말이라도 하여야할것을 잘알앗다。아니 경주가 자기에게 더 로맨틱한사랑의 고백과 무슨행동이 나오기전에 얼른 이경주의홍수가튼 감정을막어야 될것도 잘알앗다。그러나 광훈은 참아 그것을 하지못한것은 너무도 이처녀를 슬프게 실망하게 하기가 애처러운까닭이엇다。그러치만말은 이당장에 끈허서 하야지 어물어물하엿다가는 피차에 어떠한불행이 닥처올지 모르겟다고 생각하여 광훈은 용단을하고 고개를들어 경주를 처다보며

『경주씨! 그처럼 말슴하시니 고맙습니다。아니 나도 경주씨를 존경합니다。그러나 여기분명하게말슴할것은 서로 친구로는 사랑할수잇스되 그경계선을 넘을수는업습니다』하고 말하엿다。경주는 깜작놀랜듯이 고개를 들어

『왜요?』하고 물엇다。

『거기에는 부득이한 사정이잇습니다』

『무슨 사정이예요』

『그건 아직 아실것업고 차차 아실날도 잇겟지요』

경주는 부끄러움과 실망이함데어우러저 온몸의 피가 얼굴로 확 몰키는것가탓다。광훈은 그얼골을 참아 볼수업서 다시 고개를 숙이엇다。경주는 입술을 깨물고나서

『선생님! 제게 그사정이야기를 아니하시면 저는 큰모욕을 밧는것아니에요』하고말하엿다。

『네ー그러케도 생각하시기 쉬지마는 아직 그내용을 발표하기가 어려워서 그럽니다』

『물론 세상에 공개는 못하실터이지 마는 이경우에 제게만 말슴 못하실것 뭐 잇서요 저는 그비밀을직히고 선생님의그 부득이한사정이라는게 혹저와의론하시면 해결될것인지 누가알아요 물론선생님은 전에혼인은 아니하섯지요?』

『아니요 그런 사정은 아닙니다 또 경주씨와 의론해서 해결될 성질의것도 아닙니다』

『그럼 단도직입으로 뭇한가지 문제밧게업겟군요 즉 선생님께 사랑하는이가 잇다는것……』

『네 말하면 그럿치요 먼저새랑의 약속을 해버리엇습니다』

『누구에요?』하고 경주는인제 살기품은 목소리로 물엇다。

『글세 그건 아직아실것도업고 또 나는발표할수도업습니다』

『그게 뭐 그다지 큰비밀될것이잇서요』

『아니 비밀이라는것보다 장차 어떠케될지 사람의일을 알수업스니까 경솔하게 소문을내고 가업다는것이지요』

『그럼 제가 말해드릴가요?』